京城日報
十二月二十六日（土）夕刊
編輯兼發行人 兒島高治　印刷人 小川三之介
京城府太平通一丁目 發行所 合資會社京城日報社

10.10.29 寄贈

透明紙の權威 高崎セロフアン 鮮滿一手販賣 常盤商店 京城府永樂町一ノ六七

半島歷史の誇り 第二回指定發表

寶物・古蹟・名勝・天然記念物百五十八件 帶方文化古蹟も保存指定

寶物古蹟名勝天然記念物保存委員會第二回總會は既報の如く去月廿三日本府第一會議室に開かれ、宇垣總督にその決定事項を仰裁中であつたが、廿五日決裁を得たので學務局から、左の如く發表された

◇第一、寶物古蹟名勝天然記念物指定に關する件
保存令に依り寶物古蹟又は名勝天然記念物として左記の百五十八件を指定すること、なれり

寶物（六十五件）
安州百祥樓、京城文廟、京城東廟、密陽嶺南樓、江陵客舍門、成川東明館、安邊萬歲樓、開心寺大雄殿、修德寺大雄殿、寶林寺大雄殿、道岬寺解脫門、龍門寺大藏殿、觀龍寺藥師殿、通度寺大雄殿、海印寺藏經板庫、深源寺大雄殿、榆山外沙里浮屠、龍頭寺鐵幢竿、公州本町石槽、公州旭町石槽、公州旭町幢竿支柱、鷰谷寺三層石塔、鷰谷寺玄覺禪師塔碑、鷰谷寺東浮屠、鷰谷寺北浮屠、鷰谷寺東浮屠碑、鷰谷寺西浮屠、華嚴寺東五層石塔、華嚴寺西五層石塔、寶林寺三層石塔及石燈、寶林寺普照禪師彰聖塔、寶林寺東浮屠、寶林寺普照禪師彰聖塔碑、寶林寺西浮屠、舍利石塔、安東柳氏文書、鳳巖寺三層石塔、鳳巖寺智證大師寂照塔、鳳巖寺智證大師寂照塔碑、鳳巖寺靜眞大師圓悟塔、鳳巖寺靜眞大師圓悟塔碑、雙磎寺眞鑑禪師大空塔碑、鶴林寺五層石塔、慈雲寺五層石塔、慈雲寺石燈、月精寺八角九層石塔、金銅菩薩立像、鐵造毘盧遮那佛座像、金銅釋迦如來立像、觀音寺金銅觀世音菩薩座像、木彫釋迦如來三尊小佛龕、毘盧遮那佛座像、慶州南山彌勒谷寶林寺鐵造石佛座像、浮石寺無量壽殿塑造金泊押藏如來座像、防禦山磨崖佛、月精寺石造菩薩座像、浮石寺祖師堂壁畫、白銅戈金銅把白銅劍、神仙草花文銅盤、龍龕手鏡卷一、龍龕手鏡第三卷第四卷、經映、五臺山上院寺重創勸善文、高麗高宗制書

古蹟（四十六件）
京城々郭、迎恩門柱礎、公州宋山里古墳群、慶州富山城、掛陵、新羅興德王陵、皇吾里古墳群、京城社稷壇、風納里土城、扶餘陵山里古墳群、慶州邑南古墳、新羅聖德陵、傳金庾信墓、仁旺里古墳群、老人亭、公山城、慶州月城、新羅眞德王陵、新羅景德王陵、慶州九政里方形墳、路東里古墳群、獨立門、扶餘青馬山城、慶州南山城、新羅武烈王陵、新羅憲德王陵、皇南里古墳群、路西里古墳群、慶州臨海殿址、慶州興輪寺址、慶州感恩寺址、鷄林、釜山甑臺山日本城、馬山日本城、鳳山唐土城、帶方太守張撫夷墓、大城山城、傳安鶴宮址、大華宮址、龍岡於乙洞土城、泰川籠吾里山城、五臺山史庫、洪原大鷄峰山城、洪原城、盤石城、洪原富民洞古墳群、北青青海土城

古蹟及名勝（二件）
平壤牡丹臺、慶州佛國寺

名勝及天然記念物（二件）
蝀龍窟

天然記念物（四十四件）
唐津觀、求禮の麝香鹿、海州觀瀾津觀、潭陽金城面のヤケキ、求禮華嚴寺の彼岸櫻、平壤山手町化石林、平壤牡丹台化石林、延安觀、白川觀、莞島郡禮松里の常綠樹林、漢拏山灌木帶及草木本帶、鬱陵島石門洞の野生樹、漢拏山櫻、濟州島左面榧、平壤南山町化石林、濟州島八色鳥、濟州島赤腹蛙、濟州島大鍛其他

◇第二、古蹟の保存に關し禁止及制限をなすの件
樂浪帶方郡時代の郡縣治址なる鳳山唐土城及び帶方太守張撫夷墓の關係地域においては爾後其の所有の如何に拘らず耕作並に採土又は之に準ずる行爲を絕對禁止すること、なつた

◇第三、寶物修理工事に關する件
寶物として指定せられたる古建築物にして昭和十年度及同十一年度中修理工事を爲すべきものゝ主なるものは左の通りである
水原蒼龍門（東門）及附屬城壁、平壤大同門、平壤普通門、無爲寺極樂殿、淸平寺極樂殿、益山王宮里五層石塔、昌林寺三層石塔、獅子頻迅寺石塔、安東部洞五層塼塔、深源寺普光殿

◇第四、遺蹟發掘調査の許可に關する件
昭和十年度中朝鮮古蹟研究會に對し調査許可せらるゝ古蹟調査地並に調査物は左の通り
平安南道大同郡大同江面石岩里古墳二基、同南串面南井里古墳一基、同龍淵面道濟里古墳一基、同大同江面貞栢里古墳一基、同大同江面土城里土城、忠淸南道扶餘郡扶餘面陵山里古墳二基、同扶餘面寺址二ヶ所、同窺岩面寺址二ヶ所

寶物に指定された文廟（經學院）

日本精神顯揚委員會

文部直屬として設置の模樣

【東京電話】陸軍側の要望によつて近く設置されることになつた國體明徵機關が如何なる組織を持つかに就ては岡田首相と後藤內務、松田文部、小原司法の各關係閣僚の間で協議中であるが、政府部內の意向は文部直屬の機關とするを以て最も妥當なりとしてをり松田文相も事務當局をして鋭意研究を進めさせてゐたが文相は官制による日本精神顯揚委員會設置に同意してゐる模樣であり閣議の決定を見た上は直ちに明年度追加豫算に計上することになつてゐる

わが軍縮全權團顏觸れ內定す

主席は永野修身大將

【東京電話】十二月二日より開催のロンドン軍縮會議に我が全權團を間に合はすためには海路アメリカ航路をとれば二十五日を要し陸路シベリア鐵道を經由すれば十六日を豫定せねばならぬ、何れにしても十一月十日頃東京を出發せしめねばならないので外務海軍兩省では二十五日招請狀入手と同時に全權代表部の構成について協議の結果
一、代表部の構成は小人數の小規模にし海外合せて二十名內外とすること
一、主席全權は海軍省側より押す
根本方針を決定し大角海相は同日午後折柄海軍進級會議に出席せる軍事參議官大將永野修身氏に內交渉をなした結果內諾を得た、よつて外務側の全權駐佛大使佐藤尚武氏と共に來る廿九日の閣議に附議し正式に決定を見ることになつた
全權團の顏觸れは左の通り（寫眞永野大將（上）佐藤大使（下））

主席全權　海軍大將　永野修身
全權　駐佛大使　佐藤尚武
◇專門委員
海軍大佐（十二月少將に進級の筈）　岩下保太郎
外務書記官　山形清
海軍大佐　藤田利三郎
◇事務總長
駐英大使館參事官　藤井啓之助
◇隨員
海軍書記官　榎本重治
外務書記官　安東義良
海軍中佐　西田正雄

英米代表顏觸れ

【東京電話】來る十二月二日より開催されるロンドン海軍會議の英米代表については未だ公報がないが大體左の如くであらうと見られてゐる

＝イギリス＝
會議司會者　ボールドウイン首相
主席全權　ホーア外相
全權　モンセル海相
專門委員　チャヤドフイールド軍令部長
事務總長　クレーギー參議官

＝アメリカ＝
主席全權　ノーマン・デヴイス上院議員
全權　リンガム駐英大使
專門委員　スタンドレー提督
事務總長　アーサートン參事官

各國の援助必要

對支問題で 藏相語る

【東京電話】支那經濟視察團長吳鼎昌氏は二十五日午後官邸に高橋藏相を訪問、日支提携に關して懇談を遂げたが、同夜藏相は左の如く語つた
今回來朝の收穫として日支經濟提携の連絡機關が出來たといつて吳氏は非常に喜んでをられた、日本から吝嗇をかねて支那視察團が行く樣な話もあるさうだが誠に結構なことだ、上海の金融動亂も結局支那財界の疲弊が積り積つた結果で上海現銀相場の下落は愈よ支那の購買力を減ずるわけだから、各國の對支貿易は惡影響を受けざるを得ない、最近では支那の平價切下げ說なども傳へられてゐるが、單に法律的に平價切下げを行つても實際上如何なる程度に銀の價値を喰ひとめるかの見透確信がつかなければなにもならぬ、結局經濟の動向といふものは實情の推移に待たなければ法律一點張りでは駄目だ、支那の經濟界も行くところまで行つて後は各國が協力して援助しなければ短期間の中に立直ることは難からう

灤州事件の確證を握る

正式交渉を開始

【北平廿六日電通】天津軍司令部は去る八月四日灤州に勃發せる我が補助憲兵殺害事件に關し爾來これが背後關係を極力糾明中であつたが愈よ南京中央黨部が使嗾してゐる確實なる證據を握つたので二十七日北平及び天津の支那側現地當局に對し嚴重なる正式交渉を開始するに決した

青島の居留民强硬

米軍艦の責任を糾明す

【青島廿四日聯合】アメリカ軍艦カナパス號は二十六日拔錨、青島出帆の豫定であるが、我居留民は出帆以前に軍艦責任者の誠意の表明あることを要望してゐるが、場合により二十六日居留民大會を開催斷乎たる態度を表明する決意を堅めてゐる

飛行團設置

けふ正式發表さる 會寧には第二飛行團司令部

【東京電話】陸軍では空の防備強化を期するため既報の如く第一、第二兩飛行團新に高射砲飛行各聯隊の增設を行ふに決定さきに常備團隊配備表を改正したが二十六日【陸達第三十三號】をもつて正式左の如く發表された
◇新設
第一飛行團司令部　岐阜
第二飛行團司令部　會寧
高射砲第二聯隊　國府台
同第四聯隊　佐賀
飛行第九聯隊　會寧
なほ同樣新設の豫定である高射砲第三聯隊（大津）竝に第五（羅南）第六（平壤）兩大隊については準備の都合上正式發表はおくれる

民選縣長實現す

香河農民自治の理想第一步

【北平二十六日電通】香河縣城占領の農民團は二十五日會議の結果事件前の縣長公安局長及び事件後派遣された臨時縣長等をすべて否認し農民自治の建前から農民團首腦者の一人たる安厚齊氏を縣長に互選し安厚齊氏は二十六日午前十時城內縣長公署にて正式就任式を擧行し、彼等の理想とする第一次民選縣長を實現した

縣城內 常態に復す

【北平廿六日電通】農民自治の第一理想たる民選縣長を實現した香河縣では二十六日早朝から自治運動首腦者武宜亭氏に新縣長安厚齊の名に依り凡ゆる城內商店の開店を命令し略ぼ事件前の如き常態に復した但し城門はなほ固く鎖ざして開かず城內治安は農民自治保安隊により維持されてゐる

形勢愈よ重大化

【北平二十六日電通】香河縣城は河北省と停戰區域の境界線にあり且事件は內容頗る複雑せるため解決頗る困難で鎭壓の兵を進める能はず一に停戰協定締結の精神に基き日本側と圓滿折衝を圖る外なく困惑を極めてゐる、何れにせよ日滿支三國關係の重要地點に獨立政權に等しき自治圈の出現することは南京政府に不滿を抱く北方人民に至大の影響を與へ、若しこれが一時解決するとするも今後この種の風潮は全北支に瀰漫するに至るべく形勢は愈よ重大視されるに至つた

外交手段で解決をはかる

【北平二十五日電通】南京政府は香河事件解決に關し河北省主席商震氏に對し全權を委任し外交的手段によつて圓滿解決をはからしめることとなつた、右は香河が停戰協定線上にあるため日本との關係を顧慮したる結果で商震氏は二十五日多田天津軍司令官、酒井參謀長並に關東軍代表竹下山海關特務機關長と會見し交渉を開始した

北平市で夜間臨時戒嚴令

【北平廿六日電通】香河事件に刺戟され河北省內各地に民衆運動勃發の形勢は漸次濃厚化し平津地方に流言蜚語頻りに傳へられてゐるので北平市當局は事件の發生防止に萬全を期するため二十六日午後十時より夜間臨時戒嚴令を布き非常警戒を開始した

裏面に秘密結社！

【北平二十六日電通】河北自治運動擴大の機運に乘じて一躍北支に自治政權を樹立せんとする中華民國人民自治協會なる秘密結社が平津地方に潛行し既に自治綱領組織規則等を決定し印刷物を關係方面に發送してゐる事實あり各種の流言と共に支那側一流の裏面的策動も漸く露骨化して來た

總領事會議

當局より發表

【天津廿五日電通】天津總領事館當局は二十五日午後八時三十分左の如く發表した
天津總領事會議は午後一時より開催、先づ守島第一課長より對支方針の運用に關する中央の意向を傳達し且これは陸海軍及び外務省との間に緊密なる聯絡を保ちゐるものにつき各出先においても同樣緊密接なる協調方を要請した、次いで各總領事より南京政府及び各地方政權の對日動向その他の情勢につき夫々說明忌憚なき意見の交換をなし同六時半散會、なほ二十六日は午前九時會合のはず

政友飽迄追擊

【東京電話】政友會では廿五日の總務會に於て國體明徵問題に關する政府の再聲明に對し今後黨の措置を如何にすべきやを協議したが政友會の空氣は大體に於て政府は聲明を發表したのみでその後の措置を見るに頗る誠意を缺いでゐる、よつて我が黨は既定方針により國體明徵の徹底を期する意味に於て、政府ならびに外部に對し黨の意見書を發表すべしといふに意見の一致を見、右聲明草案として國體明徵實行委員長山本悌二郎氏の私案を中心に審議を進めたが、機關說信奉官吏の罷免其他具體的字句の挿入は一般の誤解を招く惧れありとの意見が出たため、聲明案文を更に三十日の定例總務會で決定し一日の幹部會で發表することになつたものである、政友會としては政府が同問題につき徹底的措置を取るの誠意を示さない限り、追擊の手を緩めない方針を堅持してゐる

本社見學（廿六日）京城公立農業學校敎諭立松重雄氏外生徒八十一名

宇垣總督

けふ東上す

宇垣總督は既報の如く夫人同伴、矢野秘書官、戶內屬を帶同廿六日午後三時京城驛發東上の途についた途中三泊廿九日午後着京の豫定、なほ池田文書課長は廿七日出發釜山から隨行のはず

人

◇津田信吾氏（鐘紡社長）卅一日午後二時五十分入城の豫定
◇有賀光豐氏（殖銀頭取）廿五日午後十時五分發東上
◇淺川眞砂氏（石川島造船所專務取締役）十一月十四日入城
◇清水鐵道局工務課長　線路審査の爲出張

天地玄黃

白米隴主の一巡查の一蹴行、鑑みて恥なき幾人かある
◇
國軍の秩序に演習參觀の外人までが感激す、驕るべきにあらず、ます／＼引きしめよ
◇
小學生の放送を十六代將軍さまが通譯して下さる、コラ異人共、土下座して聽くべし
◇
醫をメッキして詐僞して居た男あり、世の中には人間をメッキするのさへあり、そのメッキの術さへ知らぬ甲斐なしさへあり

元寇（74）

藤井眞澄 作　齋藤五百枝 畫

蒙古の使（一）

蒙古の使は、文永四年の正月に、朝鮮の巨濟島まで來たのが、一ばんの初めであつた。
その時の國使は、黑的と殷弘で、高麗の家來を道案內にして、巨濟島まで來たところが、何時も大陸のみに居つて、海に慣れない彼等蒙古人に取つては、大洋の荒浪がとても恐しく見えた。
それに『日本の海賊が襲ふて來る……』『あの命知らずの和寇が途中に待ちひかへてゐる……』などいふので、ひどく怖氣がついて、とうとう其處から引きかへしてしまつた。綾浪が水無瀨の館で『蒙古の使といへば一昨年の春に高麗の巨濟島まで來たのを、イカッチ黨がおどしつけたので、恐れをなして引きかへした……』と云つたのは、つまりこの時の事である。
そこで二人の國使は、蒙古へ歸ると、皇帝忽必烈に向つて、空な言譯をなした。
『詔を奉じまして、高麗の巨濟島まで參りました。そして遙に日本の對馬の方を望みまするに、大洋萬里、風濤天を蹴つて居りまして、とても危險でございまする。その上聞くところによりますると、對馬の島人どもは、非常に頑なで猛々しく、禮儀など一向に心得ぬさうでございます。若し輕々しく進みますと、どういふ危い目に會ふかも知れません。それで皆々相談の上、一先づ引返して參りました……』
忽必烈は、頗る不滿であつたが致方なかつた。そこでこんどは、海に慣れた高麗の臣の潘阜に頼んで、牒狀を屆けさした。これが文永五年正月の、第一回の蒙古の使である。
あの江口の旅館で、綾浪がひそかに書き取つたのは、この牒狀であつた。
この牒狀は、閏正月八日に鎌倉へついたが、幕府はいろ／＼に迷つた揚句、やつと朝廷に上奏した。
この事件は、上奏する後まで極秘にしてゐたのであるが、まだ蒙古が鎌倉へつかない閏正月の初めに、もうその噂がたち出した。
『むくりが、せめて來るッ』
一般の人は、蒙古のことを『むくり』と云つてゐた。
この噂は、イカツチ黨の殘黨組が、云ひふらしたのかも知れない。
その評判はよほど激しくなつたと見えて、『深心院關白記』の閏正月十日の條『異國賊徒我朝に來るべき由風聞あり、實否未だ詳しからず……』などと書かれるやうにまでなつた。
その時分、加賀孫太郎とお梅と虎彥の三人は、股波路をとぼ／＼と歩いてゐた。
水無瀨の川端で、危いところを助かつた綾太郎は、不慣れな水中の爭鬪と、長時間きびしく縛られてゐた肉體の疲れと、それから怪老人によつて與へられた深い魂の負傷……などの爲めに、闘ふ氣力をすつかり無くしてゐた。
それに神樂師の遺子の、かよわい姉弟を連れてゐることでもあるから、早く身を隱さねばならない。
難波の方へ行けば、大串五郎一黨に出會ふであらうし、それかと云つて元の京へは絕對に歸れない。山城川を渡つて向ふ岸へ行けない事もないが、それには渡船で人に知られる恐れがある。完全な道は、たゞ一つ天王山下の山路のみであつた。
急いで後へ引きかへした三人は、左へ左へと逃げこんで、山道ひで股波路へとはいつたのである。
若し川を渡つて、伏見から深草の方へ行つたならば、母親や妹の菊野に出會へたかも知れなかつたが、運命はさうならなかつたのである。

目立つて皮膚が若返る　ホルモンクリーム
丹頂メデカクリーム（藥用）
ニキビ・ソバカス・小じわを完全に除去して生地からの美肌をつくります

金鶴香水株式會社

特急『のぞみ』脫線
大邱、枝川間で線路妨害、間もなく復舊
乘客には異狀なし

廿六日朝釜山棧橋を發した奉天ゆき特急のぞみが同九時四十二分大邱を發車後間もなく、大邱、枝川間、釜山起點二一二七粁の地點で線路に妨害してあつたため機關車の前輪が脫線した、大邱から救援車が急行、復舊に努めた結果同十一時十四分開通した、幸ひに乘客に異狀なかつたが、このため一時間廿分の遲延をみた、大邱署では妨害犯人を搜査中

嘆きの秋雨降る夜
彌生町で心中
女は絕命、男は危篤

京城彌生町遊廓松月樓抱へ娼妓笑顏こと大塚しずゑ(二二)はかねて馴染の客櫻井町二ノ一九一大石次郎方大工中尾半二(二五)と廿六日朝クレゾールをのみ寢室で自殺をとげた、午前七時頃家人が發見した時は女は絕命、男は虫の息で管病院に擔ぎ込んだが危篤である、しずゑは前借千三百圓で昨年八月熊本縣飽託郡中原村から來たものであるが中尾とは今年六月頃から馴染んでゐた、男は兩親に當て女も父親に宛てゝ遺書を認めてゐるが、女はその實父からかなり食物にされてゐた樣子で同じ苦界にゐる妹を除りいぢめぬようと父に抗議してゐる點からして金につまつて死を決意し、男を引きずり込んだのではないかと見られる

名殘の映畫見物
世を怨む遺書九通

しと/\秋雨が嘆いてゐた夜、廿五日相愛の二人はすでに死を決意し、夕刻せめてもの名殘に肩を並べて二人は京龍館の片隅からスクリーンの映像に沁々と見入つたことが後で判つた、遺書は女が五通、男が四通、それ/\世の無情を怨んで封じてあつた、クレゾールを死の乾盃としたのは最後の白夜がまだ明け切れぬ廿六日午前四時頃でもあつたらうか

豫感があつた

松月樓仲居おしづさんは語る

この六月頃からの馴染です、昨夜は活動から歸つて二時過ぎまで話してゐましたが、今朝、何かそんな豫感がしたので障子を開けるとこの始末でした、女のお父さんが度々無理を強いてゐたやうです、可哀想に――

女の妹の嘆き

男は京城元町二管病院で生死の境を彷徨つてゐるが、女の妹は京城新町遊廓『大华』で嘆きの日を送つてゐる、姉シズエさんの父に宛てた遺書には『妹から餘りせびらないで下さい』とあり死んで行つた姉の眞情に泣き崩れてゐた(寫眞は死んだ大塚しずゑさん)

けふ春畝山博文寺に
伊藤公の冥福祈る
上野住職の交代式

故伊藤博文公の廿七回忌法要竝に住職交代式は廿六日午後零時半から秋雨そぼふる春畝山博文寺で嚴かに執行された、伊藤公記念會今井田理事長、林理事竝に關係者信徒約二百名が參列した新任上野導師の拈香法語に式は始められて祝聖、鈴木前住職の拈香法語、諷經、各代表者の燒香を終り、鈴木、上野兩師の挨拶、今井田理事長の挨拶あり午後二時式を終へた

前住職鈴木富長は廿六日午後三時京城驛發のぞみで退城した(寫眞は博文寺の法要)

イブセン鉛筆
遊戲中の子供 牛車に轢る

廿五日午前十二時頃京城府外梨泰院里三二五金午俊(六〇)君が馬車を挽いて京城三禰洞七四番地先に差し掛ると、附近でマリ投げをして遊んでゐた三禰洞七五禹植雲氏長男相煥君(六)が轉んだマリを拾うとして車の下に手をついて左指を轢斷された

武道大會入場式(池田警務局長の訓話)

桑畑の若妻慘殺事件
痴情說に傾く
謎の胸止め安全ピン

【平壤電話】百パの獵奇味をもつ平壤船橋里桑園內の若妻慘殺事件について平壤署では痴情說に重きを置き、被害者金福寶女の周圍の關係を細密に調査してゐるが、當日持つてゐた現金一圓七十錢が奪はれてゐるのを見ると强盗らしき節があり犯行は桑畑內において行はれたものと見るのが至當である、一方現場に殘された胸止め安全ピンは被害者のものか、加害者のものか分らぬが被害者の身體の一部に殘された慘い傷痕と共に結び合はして見ると、女性犯罪者にあり勝ちな行爲として肯ける、この點からして被害者の情夫關係と同時に、新しく夫金の情婦關係の者が搜査線上に浮び出て來た

松の實キャラメル

待望の早慶戰開始
珍らしくも慶應先攻、白熱戰

東都六大學リーグの終幕を飾る早慶戰第一日は非常な興味の裡に廿六日午後一時三十分珍しくも慶應の先攻で開始、審判(球)藤田(壘)橫澤、關口、齋藤四氏、油の乘切つた早大軍の健棒に對し慶應土井をプレートに立てゝの死守振り、小雨に見舞はれたが兩軍意氣旺盛である

慶應 000
早 00

慶應 楠川田山田田井井 平勝岡本中中山櫻土 863579421
早大 竹谷8 白川6 高須5 小島4 長野7 永傳9 吳3 鶴銅2 若原1

雨で中止

三回裏早大攻擊、竹谷、白川續いて安打、高須四球で無死滿壘、次打者は强打者小島ボックスに立つた時驟雨のため中止、雨は益々激しいので遂に同二時四十分ノーゲームとなつた

若き金持にたかる
SOSに不良輩は一網打盡

慶北尙州郡松谷里李若雨君(二二)は數年前兩親に死別數萬圓の資產を有する若主人になり、何か職業を見付けたいと、數日前京城上洞二七番地に居住する叔父李建春氏を賴つて入城したが、これを知つた不良者五名が李君を誘拐、貫鐵洞東一旅館に連れ込み、資產を捲き上げんとしてゐる事を李君のSOSで知つた李建春氏から鍾路署へ保護願ひ、同署では直に前記旅館を襲ひ、不良者沈某外四名を檢擧目下取調べ中である

メガネハ中村 卸小賣 京城本町一

主金を盜み
高飛の少年
釜山で取押ふ

【釜山電話】廿五日朝釜山棧橋で擧動不審の內地少年を水上署員が取調べたところ同人は京城壽町高村正夫方の店員持田行夫(一八)=假名=で廿四日主人の通帳を失敬した內地へ高飛びの計畫であつたことを自供したので京城へ照會中

嘘の申立 京城壽町には高村正夫といふ家はなく嘘の申立をしてゐるらしい

怪しい三人連は
密航團の首魁
彌生町遊廓の捕り物

龍山署では去る十五日一齊檢索の際、京城彌生町で三人の怪しい男を捕へ取調べを續けてゐたが、次のやうな密航異聞が判明した、大島にあつた全南務安郡方面の農民は密かに內地渡航を企て同郡智島面會東里金章根他七名が密航費を募集、一人宛廿圓を手數料として取り、廿數名で木浦神山居沿に京城へ逃れ、惡く捕はれた、その際密航費金約四百圓を取つた同郡海際面李啓準(三〇)賣守龜(三〇)李厚白(三〇)の三名は京城へ逃れ、浮かれてゐるところを捕はれたもので餘罪取調中

吉川家の慶事

府內南大門通三丁目吉川太一郎氏長男太郎氏は總督府財務局長林繁藏氏夫妻の媒酌にて大連の實業家彌宜田芳一氏令妹慶子孃と婚約整ひ廿五日朝鮮神宮にて神前結婚式を擧け同夜午後五時より府內實業家百餘名を朝鮮ホテルに招待し披露宴を催した、新郎は山口高商出身の俊才にして新婦は大連高女出身の才媛である

※※※※※

德壽宮の菊
大輪、多幹物、懸崖など
六百餘り見事な出來榮え

德壽宮の菊花は、本年は氣候に惠まれて一層の出來榮である。咸寧殿の廊廡延長七十七間の陳列場に、六百二十餘鉢を並べて來る廿七日の日曜から觀覽出來る、本年は更に內地より新移入の最新種三十餘種が加はり、昨年より一段の美觀を添へた、殊に得意とする多幹物は一本の枝張り徑九尺餘に及び五百餘りの花を付け未だ曾て無かつた見事な大作りで、之が十一鉢ずらりと列んだところはまことに花の山である、懸崖の小菊は一般に遲れ勝ちなもので本年は咲き初めたものから徐ろに陳列することとした

※※※※※

櫻ヶ丘年賦賣住宅
新築落成
京城東拓內
朝鮮都市經營株式會社
(電本五四八五番)

仁寺洞で紳士賭博

廿五日夜京城仁寺洞一九七醫員業金爾用方で鑛山業者等の紳士賭博開帳中を鍾路署員が踏込み、場錢百九十二圓四十五錢を押收すると共に金外八名を檢擧した

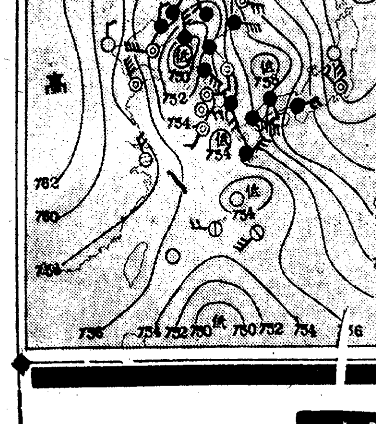

あすの天氣(27)

京城	北西の風 晴一時曇
仁川	北西の風 曇後晴
釜山	北西の風 晴一時曇
木浦	北の風 曇後晴
平壤	北西の風 曇後晴
城津	南東の風 雨後曇
大邱	西の風 曇
元山	西風 曇後晴

昨日 最高 19.0 最低 12.0 京城正午 15.7 26日溫度

仁川潮時(二十七日)

滿潮 午前 [illegible] 午後 [illegible]
干潮 午前 [illegible] 午後 [illegible]

あすの豫心

西朝鮮灣の低氣壓は本日半島北部を通過して日本海に拔け大陸高氣壓が發達して來るから明日半島の天氣は恢復して晴れて來るが一帶に季節風强くなり急に寒くなるだらう

朝鮮神宮奉贊
武道大會開かる
朝鮮武德會道場で

大日本武德會朝鮮地方本部主催、第一回朝鮮神宮奉贊武道大會は廿六日午前九時半より光化門通り警察官講習所道場に於いて開催、先づ坂上武道部長より試合にたいする注意あり、一同朝鮮神宮に向つて遙拜し、池田警務局長より一場の訓話あり、龍騰虎搏の猛烈なる試合を開始した、參加人員は柔道部一般及び大學、專門學生二百四十名、群中、大邱中、大邱農、公州高普、仁商及び府內各中等學生七十五名で、劍道部は一般及び學生五百六十名で、參加校は大邱醫專を初め群中、新義州中、仁商、水高、京城高等小學、壽松普通校六十名の基本動作等があつた尚ほ第二日目の翌廿七日は各道對抗、專門校對抗各中等校對抗の試合を開始することになつてゐる

一般の部

初段 (忠南)田中―×―孫永(慶北) (忠南)屋敷―×―吉田(慶北) (忠南)金―○―白石(慶南) (慶北)國分―○―申(慶北) (慶南)崔―○―豐永(慶北) (全南)朴―×―釜谷(慶北)

學生の部

初段 (龍中)麻野―×―早尻(京商) (龍中)李―×―神崎(京商)

泥棒布木商
懲役七年の判決
けふ安昌德の裁き

泥棒布木商昌信洞一五四安永一こと安昌德(二七)の公判は廿六日午前十一時京城地方法院杉江裁判長、關係事立會で開廷、常習特殊窃盜罪として廿四日の八年の求刑に對して懲役七年の判決があつた

三千圓支拂へと
富豪に痛い判決
弄ばれた女が訴ふ

晉州の富豪でかつてもてあそんだ女子から五千圓の慰藉料請求訴訟を法廷に持ち出されて支拂はされた鋼中樞院參議金琪部氏は、又も暗い生活に泣く京城黃金町七の二二李某男(二二)女から五千圓の慰藉料請求を法に訴へられ一、二審共三千圓の支拂要求の判決を受けたがそれが不服で上告審を申請、廿六日午前十時渡邊裁判長係で高等法院大法廷に開、上告棄却されて三千圓を支拂ふことになつた

間諜送局さる

【新義州電話】ソ聯軍事探偵囑託として去る六月入鮮、したアメリカ歸りの當時住所不定朴璜(三〇)は廿五日平北道警察部から一件書類とゝも身柄を新義州地方法院檢事局に送局された

全北の教員赤化事件
きのふ判決

【全州電話】全北教員赤化事件の公判は二十五日午前十一時から上野裁判長係で開廷、左の如く判決言渡しがあつた

▲懲役四年 元訓導 趙光浩(三〇)同二年(執行猶豫四年)同鄭雲聖(二九)同梁鐘順(二八)同一年(執行猶豫二年)同桑原義(二八)同同李吉鉉(三一)▲無罪同鄭演格(二五)同同朴顯錫(二五)同同李康閔(二七)▲懲役五年李起澤、同二年鄭福允、同四年宣東基、同一年半金元根、同三年鄭永觀、同二年半朴錫丸(以上未決拘留五百二十日通算)同二年李起鉉(未決拘留三百日通算)同三年李相岩、同李康牧、同徐學鍋、同朴大權(以上執行猶豫四年)同一年半嚴貴同、同金昌鍋、同李錫孝、同朴永武、同高福述、同洪龍範、同李甲斗、同李弘爕、同大東春、同徐三楠、同金共斗、同甘祥斗(以上執行猶豫一年)同一年申昇雨、同蔡道鍋、同朴觀來、同朴斗玉(以上執行猶豫二年)▲無罪韓日奎

◇龍山飲食業組合 廿六日午後五時から京城元町新玉で組合總會を開く

センオーストーブ

空前の完璧
轟々たる好評の獨占

斯界の權威 東大名譽教授 理學博士 岩崎重三先生絕讚の精銳

―日本一の鑄物で―
川口製

日本政府登錄 實用・新案・意匠
188619 195810 192980 191640 186191 185400 186186 186188 186187 184726 183484 182543 182384 183897 175973 180767 163704 180768 579261 578262 454021 454022 231298 230867 231299 231303

純質 最高の品質が最大の聲價を齎らす事は寧ろ當然過ぎます、センオーが常にストーブとして最大の聲價に置かれる事は畢竟その最高品質の御認識に他なりません。

◇

廉價 センオーが斯く驚異的廉價を以て江湖に目見え得る所以のものは、逐年需要の激增により……今春又又……川口工場の大擴張となり、その大量製產は最も進步せる組織的統制作業と相俟つて益々時間と努力の經濟を齎し、原料の有利購入、合理的販賣、等々……是等關係は益々一層良品を安價に提供する所以であります。

◇

經濟 經濟なストーブとは所謂熱率高きストーブを以て稱します。曩に國立燃料研究所ではその熱効率はストーブ界空前の最高と折紙を附けられて居ります。とりわけ塊炭より三分の一割安な粉炭までが塊炭同樣に完全燃燒の出來る點は日本に一つ……唯『センオー』のみの持つ誇るべき特權でありまして、とりもなほさずセンオーが經濟ストーブとして普く江湖の絕讚を擅まにするのも敢て偶然ではありません。

◇

以上三點は他の追從を許さず滿天下の爆發的激讚を添うして居ります。……先づ事務所に御家庭に本ストーブを精一杯御利用下さい、一度御使用になれば必ず離せなくなるのが本ストーブの持つ魅力です。

下記販賣店に於て御買求め願います

鐵道御關係の向は 鐵道消費部
總督府 同 總督府協和會
遞信局 同 遞信協會購買會

(イロハ順)
寶榮商會 府內漢江通り十三番地
細川金物店 同 本町四丁目
大田商會 同 蓬萊町
加藤石炭店 同 櫻井町一丁目
山本石炭店 同 旭町一丁目
近藤金物店 同 本町三丁目
佐野金物店 同 本町一丁目
三越 同 本町一丁目
柴田金物店 同 元町二丁目
下林金物店 同 黃金町三丁目
京城燃料商組合 京城
三國商會 開城府大平町
安田金物店 水原
北村百貨店 江原道春川

カタログ進呈

總販賣元 合名會社 杉山商店京城支店
京城府南大門通五丁目
電話本局 長八八二一 長四七八四番

碧い波九百浬

樂土台灣のお話

あちらは始政四十年の喜び

冬がいやなら南の島へ雪のない島、春の島——ちよつと台灣の栞をめくつて見るとこんな唄が出て來ます、一年中緑濃く椰子の樹蔭、淡い月さす夜などは土人でなくても踊つて見たい氣持ちになるでせう赤道から流れる黒潮に包まれて天惠豊かな常春の島——台灣です何だかタイワンの名前を聞いただけでもあのうまさうなバナナの香ひがプーンと來さうではありませんか

△……この台灣が今年始政四十年で只今博覽會やらで全島非常な賑ひです、領臺は今年始政卅五周年でしたね、台灣ではあちらに總督府が出來てから四十年になるのです、それで今日は台灣のお話しをみなさんの『地理課外讀本』として特輯して見ました（カット寫眞は新高山の一部）

南から渡つた先祖 傳說の島・椰子の島

わが大和民族の祖先は高天ヶ原から降下されたものといはれてゐますが、台灣人の祖先は

南の 方の海から渡つて來たものと古くから傳へられてをります、いつ頃のことか歷史にもはつきり分つてをりませんが今から約二千年前と思はれます、それからずつと年代が經て台灣と支那本土との交通が始まり、その後倭寇（海賊）の本據地となつて日本人は全島に活動してをつたが、豐臣秀吉時代になつて有名な山田長政がここを離れてからは

徳川 の鎖國主義が日本人の活動を止めて台灣との交通が一時途絶えたかたちとなりました、其後台灣はオランダ人の占領するところとなつて、オランダはこゝを根據地に東洋の貿易の實權を握つてをりましたが、鄭成功といふ日本人と支那人の混血兒がオランダ人を追拂つてからは鄭氏三代よくこの島を治めて台灣は安らかに生活してゐました

丁度 この頃日本では鄭氏が清朝に降り清朝の治むる所となつたが、明治廿八年日清戰爭の台灣征伐に依つて日本の領土となり台灣總督を置いて全島を鎭定する迄この間が台灣の最も劇しい變化を示した時でした

台灣 平定に忘れてならないのは北白川宮能久親王殿下の薨去であります 臺灣平定後數日明治廿八年十月廿八日でありました、今なほ臺灣神社にお祀りしてあります その後、台灣總督府の懸命な理蕃（蕃人を順化する）政策によつて年々と未開地は拓けて行き今日の台灣が生れて來たのです

うらやましいね

バナナ、ボンカン ザボンがモリ〈

台灣の産業 お米や砂糖も多い

亞熱帶と云ふ自然の恩惠に浴してゐる台灣の産業の中心となるものは農業です、台灣と云へば砂糖、砂糖と云へば台灣を思ひ出す程台灣と砂糖とは離れられない因縁があり、砂糖の原料である甘蔗は全島に栽培されてをります 米は一年に二回七月と十一月に收穫しますがこれも氣候に惠まれたせいです、皆さんの

大好きな バイナップル、バナナの類も至る所に栽培されてをり、其他椪柑（ポンカン）桶柑（タンカン）文旦、斗柚（ザボン）などおいしさうな果物が採れます 皆さんは阿里山の檜の有名なのを御存じでせう、日本では木曾山と

阿里山の 檜が一番有名です、周圍を大海に圍まれてゐるこの島は水産業も又盛んであります今年の水揚高は約二千萬圓に上り養殖業と共に年々增額して參りました、台灣の鹽も有名です全島から産出する鹽は約二億五千萬斤に上つて總督府の專賣となつてをり年々内地に一億斤もの鹽を送つてゐます

コドモ漫畫

面白科學

眼鏡は不用となる?

最近ブダペスト醫科大學の眼科教授は眼鏡を掛ける代りに直接レンズを眼球にはめ込むといふ眼鏡をうるさがる人々には頗る耳寄りな方法を考案しました。教授の考案はある方法で眼球の型を取り、これで眼球につぎ合せるレンズを作つたのであるがではどうしてこのレンズを眼球にはめ込むかについてはさすがの博士もまだ考へつかないさうです

太陽より六倍熱い星

太陽よりも六倍も熱度が高く、宇宙で他の如何なる星よりも燦然たる光輝を放つ新しい星がこの程ソヴエートの天文學者で發見されました。この星は七月中は普通のプリズム望遠鏡で觀測されるといふが、ガスのもので包まれ熱は六千度と計算されました

氷河時代の墓

學者の鑑定によればおそらく氷河時代のものと思はれる古墳二十四個が道路工事夫の人によつてこの程東バヴアリアのデュルクハイム附近に發見されました古墳はいづれも高さ約四十呎で泥と砂利で出來てゐるさうです然し人間の骨は未だ發見されない

人一生に二億五千萬語しやべる

ドイツの語學者カルル博士は論文の中で人が一分間百語を話すとして一日平均二時間喋舌るとすれば一年に四百五十萬語を話すから人生六十年間には二億五千萬語を話すことになると計算してゐる。更に博士は英語とドイツ語とを比較してゐるが、これによるとドイツ語は單語の數に於ては英語に劣るが合成語においては斷然壓倒的である旨指摘して居ります

珍 水牛の背に白鷺

あちらの動植物類 恐ろしいのは毒蛇

台灣は九州より稍狹いけれど、珍らしい種類の鳥獸が、澤山棲んでをります、その中高砂豹はインド豹の一種で大きさは土佐犬位のもの西蔵熊と共に珍しがられます 島で一番有名な獸類は鹿と水牛でせう、水牛は元來支那から輸入したもので今では全島に家畜として使用されてをり

水牛 が田の中に佇んでゐる背に白鷺がとまつてゐる有樣は旅の人の心を慰める良い景色です 其他穿山甲（一名ありくひ）といふ、お晝は穴の中で寢、夜になるとあたりをうろついて昆蟲を喰つて歩く珍妙な奴もをります

鳥類 では阿里山一帶にすむミカドキジでこれは世界的に有名なもの肉は大變美味しいさうです又藍鵲とか蕃鵑といふのは朝鮮の高麗雉とおなじ種類で獵鳥として重要なものです、名前を聞くだけで恐ろしい青竹絲蛇、阿里山ハブ、雨傘蛇などが島全體にウヨ〈〈して年々三百五十人もの人が毒蛇に螫されます、この中百歩蛇と云ふ名の

蛇は 内地の蝮と同種ですが毒は遙かに强く咬まれて百歩行かない中に死んで了ふところから百歩蛇と名を付けたもので蕃人もこれを一番恐れてをります

植物は我々温帶に住む者の眼には總てが珍しく感ずるものばかりで、ココヤシ、ガジュマル、センダン、ビラウ等の樹は旅の人の眼を見はらせるのに充分ですモクマワウ、ハウワウボク等の並木はアカシヤ、イチフ等と異つた風景を添へていかにも南國と云つた感じが浮び出て來ます

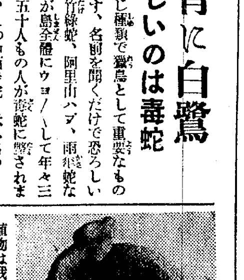

寫眞は水鹿と錦蛇（アリサンハブ）

ベビーニュース

◇◇奇蹟の親玉

佐賀縣藤津郡多良村のある運轉手が空車を走らせて線路を橫切り、全速力の急行列車と衝突、十二米餘りも引きずられ車體は粉々になつたが、運轉手はカスリ傷一つ負はなかつた

◇◇泣き相撲

これは變つた秋祭り——栃木縣上都賀郡北押原村といふところでは秋祭泣相撲といふのをやる、二人の大人が夫々當歳の赤ん坊を抱いて、コツン〈とつぶれない程度に頭をぶつけつこさせて早く泣いた方がハツケヨイ〈勝ちといふことになつて、御褒美はおだんご

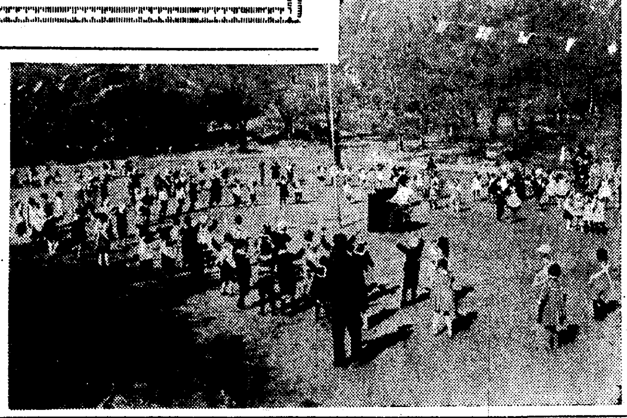

京城幼稚園の運動會

今晩のラヂオ

◇第一放送

午後七時三〇分（東）三題噺しめつたマッチ 警察無電 みかん 徳川夢聲

同八時五〇分 謠曲 城山 飯牟禮壽長

同九時一〇分（大）時事解說 海軍々縮問題と各國海軍の現狀 池崎忠孝

江口俊博氏の手のひら療治

人間に自然に備つた力を利用して手を以て病を倒すといふ江口俊博氏の『手のひら療治』講習會が廿六日から御成町集會所で開かれる 初修者 廿六日から三日間（會員二圓）既修者は廿九日から三日間（會費一圓）晝は午後一時半から三時間、夜は七時から同じく三時間

日本棋院 昇段大手合戰譜（6）

四段 小島春一 先 二段 小泉重郎

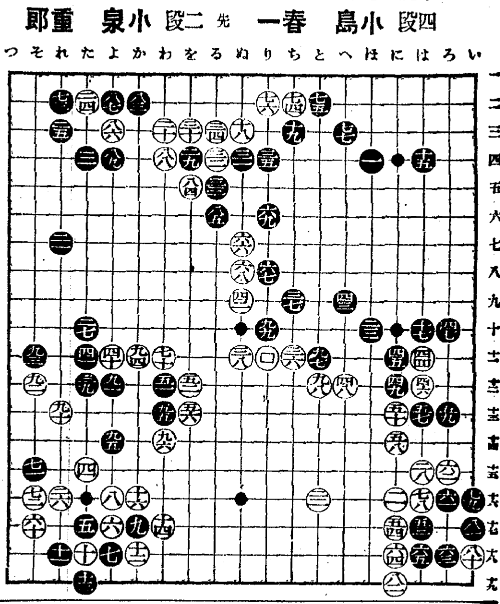

（分）

白			黒		
○八十	を五	20	●八十一	る六	
○八十二	よ三		●八十三	よ二	
○八十四	わ四		●八十五	よ四	1
○八十六	れ十三	11	●八十七	よ十三	1
○八十八	そ十三	2	●八十九	そ十一	
○九十	か十一	2	●九十一	よ十四	3
○九十二	わ十四		●九十三	と十一	1
○九十四	と十三	12	●九十五	り十	
○九十六	り十一				
○九十八					
○□					

（制限時間各八時間）

消費時間 白 六・〇 黒 二・九 （一分以內は切捨）

對局者の言葉

（白）黒八三の猛襲には閉口しました、八八まで打つて置かないと危險です

（白）九十に手が廻つては、まだ勝敗不明の域を脱しないでせう

（白）九四のツギはおかしかつたこゝで『り七』に出で黒『ち七』白『ぬ六』黒『ぬ五』白『ち六』黒『り五』までを交換して置いて九六に押へて居るのが正しい手順でした

次いで黒九四ならば、『わ十』とノビてゐて何等不可を認めなかつた

（黒）九五で九六にノビて振替る趣向で行く方がよかつた、尤も前に何處かの手順で、この九六のノビと白『を十四』との交換をして置く事は出來たのでせうが

（白）九六とこゝをハネる事が出來ては、細棋ながら少し殘るやうに採算してゐましたが

（黒）九七、九九が殘された黒の唯一の狙ひなのです

（白）□で『ぬ十』にツゲば無事ですが、次いで黒□白『り十二』黒『ほ十二』白『ち十二』白『ほ十三』黒『へ十一』といふやうにビシャ〈と利かされるのが恐しかつたものですから—

戰の跡

○白八四以下黒八九まで、必然の勢である○白九十を打てる事になつては勝敗の豫斷を許さぬ形勢であるが、つゞいて九六と押へる事になつては、微細ながら白に餘算が期待出來るであらう○白九四は手順の誤りであるが、黒九五のトビが形に捉はれたゝめに、白九六の押へを許す事になりこゝに失著が相殺された形である、但し此の白九四で對局者のことばの如く、『り七』と出る手順を逸した事は後の棋移に明かなる通り、相當重大な過失だつた●黒九九のコスミに小泉君一流の凄味が漂つて居り鬼が出るか、蛇が出るか、漸く波瀾含みの棋情を呈して來た

●頭イタにはノーシンのむのが本當です●

奏効的確百パーセントの近代的治療器 （御家庭で何人でも御使用出來ます）

專賣特許 改良新式 ラヂオレーヤー

効果宣傳大賣出し

◆愈々十月末限り締切◆

遠地の御方は御下命次第直ちに御使用出來る使用法說明書共御送り申上げます尚詳細なる說明書あり御申込次第無代御進呈申上げます

家庭用改良型（確信を以て御奨め出來る品）特價金三十圓

家庭用試用型（試みの程度の實價本位の品）特價金十五圓

適應症 リウマチス・各種神經痛・婦人諸病 脊髓諸病・慢性中風・動脈硬化 呼吸器諸症・內臟諸病・淋病・痔疾 肩の凝り・惡性皮膚病・腦神經衰弱 毛髮諸症・耳鼻咽喉病・腹痛・腰痛 生殖器諸病・慢性胃腸病・其他一般虛弱者。

場所 京城 三越 一階・藥品部

主催 東京ラヂオレーヤー株式會社

・二十七日より三十日まで・四階ホールにて・

雜貨十錢市

恒例に依り氣の利いた日用雜貨を各種豊富に提供

趣味の絞り衣裳 綵纈園作品展覽會

・二十七日より三十日まで・五階ギャラリーにて・

社交服、綸羽羽織、着尺、名古屋帶、羽織裏、長襦袢等 綵纈園傳統の優秀な意匠と技巧に輝く絞り染を種々展觀

京城 三越

菊フヰルム クローム パンクロ

朝鮮みやげにツルチュク貰つた人が大喜び

洋樂 コロムビアレコード 全曲揃つて居ります 本町二丁目電本(2)〇〇四五 釘本樂器店

醫學博士 衣笠茂 衣笠産婦人科 京城南大門通四ノ六九（米倉町停留所斜向）電本②5323

「尿の病」と「性病」に 推奨された藥草の自療法

腎臓病、膀胱、尿道炎、淋疾など『尿病、性病』はすぐ慢性となり仲々治り難く、時候變りには更に惡化するのでこれ程の惱みはない。然しヤケを起さず、一刻も早く適當の療法で治さねばならぬ 和歌山市公園南大通自療堂泌尿部は本病者に同情して完成した藥草の自療書同春の悅樂を發表し、京城日報讀者に無料で配布するが、本療法實驗者に大變喜ばれてゐる 難病者は此際同部又は神戸市山本通五ノ諏訪神社前自療堂支部へ申込み其自療に專心するがよいと

農林省御推選 カドタ KH型發動機

在庫豊富 型錄進呈

構造堅牢 輕油使用 要部密閉 始動簡易 故障絶無

二半、三半 五馬力 七馬力 十馬力

特約店募集

朝鮮總代理店 合資會社 泰明商會京城出張所 京城府黃金町一丁目一一八番地 電話本局長三三二〇一番 振替口座京城五五〇三番

CRIMAG 製法特許 西勝造先生創製

◎宿便排除に ◎常習便祕に ◎胃腸疾患に

クリマグ 副作用なく効力顯著！

鑛區の半數が稼行し 其の九割は金鑛

本年は曾てない稼行成績

依然活況の探金界

昨年末の朝鮮總鑛産額は六千九百萬圓を突破したが稼行状態を見るに總督府鑛山課の調査に依れば、最近鮮内に於ける鑛區數は四千三百五十四に達し内稼行中のもの二千二百六十二で、稼行鑛山は五割を占め活潑な生産を續けて居る、過去三年の總鑛區數に對する稼行率を見るに昭和五、六年は何れも二割、七年三割、八年四割で本年は曾てなき驚異的稼行成績を示して居る、就中産金奨勵、金の値上り等に因り金鑛の稼行は目下一千九百四十七で全稼行鑛區の約九割を占め鑛行金の半島を雄辯に物語つてゐる

鮮内鑛夫賃銀 平均二錢の昂騰

鮮内稼行鑛山の増加につれ坑夫勞働の數も激増を示して本府鑛山課調査によれば昭和九年度總人員十二萬四千三百三十三人前年比四萬人除の増加で、一方坑夫賃銀收入は總平均日給六十四錢四厘、前年度の六十二錢四厘より二錢方の上昇である、鑛山別に示せば

▲金屬鑛山	九年	八年	増△減
金銀鑛	六二、五	六〇、三	二、二
鐵鑛	六五、四	六六、六△	三、二
其の外の金屬	六五、一	五九、三	五、八
▲石炭山	七七、八	七六、七	一、一
有煙鑛	七七、八	七六、七	一、一
無煙鑛	六八、九	六七、九	一、〇
▲非金屬鑛山(石炭を除く)	六二、四	五八、一	四、三
黑鉛鑛	六五、七	五九、八	五、九
其他非金屬鑛	六二、〇	五五、五	六、五
總平均	六四、四	六二、四	二、〇

即ち各部にわたり全面的は上昇であるが地方別平均では咸北の八十四錢七厘、平北の七十一錢八厘を最高に北鮮が高く全南の五十錢八厘、慶北の五十六錢四厘等を最低に南鮮地方は低位である

安質母尼鑛 また一つを發見

朝鮮特有の鑛産物

活字や顔料さては軍需の材料として文化と戰の兩翼に華やかな役割を演じてゐるアンチモニーは毎年百萬圓以上輸入してゐるが、内地からは殆んど産出せず朝鮮に期待をかけて本府も採鑛を奬勵し遂に忠南、天安、平南、成川、江原、華川各郡下に發見された、これに勢ひを得、本府ではアンチモニーの自給自足を目ざしてゐるが、今回黄海道新溪郡下と前記忠南天安郡下に更に新鑛區が發見され凱歌をあげた、鑛山當局では『この調子で稼行する場合自給自足が出來る』と意氣込んだあるが、現在稼行中のものは忠南天安郡南面の八木鑛山のみで平南成川、江原華川の兩鑛山は探鑛中である

商工從業員

第三回表彰式

けふ公會堂で擧行

京城商工會議所商工從業員第三回表彰式は廿六日午後一時五分より公會堂にて開催、關係者百五十餘人參列し開式の辭、君ヶ代合唱、表彰状及表彰章贈呈(賀田會頭より從業員代表全順吉氏へ)賀田會頭式辭、京畿道知事告辭、殖産局長祝辭(何れも代讀)高井商工聯合會長宮林卸商組合聯盟會長等の各祝辭、受賞者代表中村清八氏の答辭あり、一時五十分盛況裡に終了、受賞者は次の五十六名である(寫眞は表彰式)

孫德根(小原商店)▲金永植、洪泰植、鄭日成、李元英、李鼎基、安仁龍、金慶泰、金四成、李明基、禹德宇、梁正煥(以上角田被服株式會社)▲金淳福(龜屋染工部)京崎源三郎(同上)李龍孫(天一釀造場)金萬泰(山岸天佑堂)▲朴仁義(濟生堂藥房)▲橋本信市(辻本商店)▲山崎武男(村上硝子販店)▲張昌男、裵泳煥、徐相範、田中忠一、全順吉、千福基(以上戸田農具製作工場)▲韓昌洙、尹鳳植、成炳運、金龍協、李正夏、金昌煥、金昶根、任聖宰(以上朝鮮印刷會社)劉銀用、朴明煥、申龍雲、金信成、李順萬、姜福男、李鎭國(以上山口印刷所)▲李景雲(野津集文堂)▲張榮植(森川商店)▲李定圭(朝鮮貿藥會社)▲金姓女、李順吉、池下同伊、林長男、朴壽吉(以上朝鮮精米會社)▲李昌成(平島商店)▲朴興祿(鼎商會)▲裵仁根(村田商店)▲兪聖福、宋得成、金淳周(以上龍山工作會社)▲中村清八(本城屋本店)▲朴啓洪(角田被服株式會社)

窯業販賣總會

窯業販賣會社の定時總會は廿五日大阪に於て開催の結果七分配當案を可決、監査役一名補選は風間竹三郎氏(三菱代表)が選任された

伸びる北鮮に 商船の 三優秀 新造船 就航

第一船二十七日清津に入港

大阪商船の北鮮阪神間直航線は昭和八年五月開始され、現在四隻就航、一週一回の定期航路を開いてゐるが十一月一日雄羅線が開通し羅津港建設工事も一段と進捗し、一方北鮮背後諸鐵道も漸次完成されて北鮮三港が名實共に鮮滿交通の要路に當つてゐるので大阪商船では此の新情勢に順應するため、今回新に新造船三隻(何れも重量三、五五〇噸型、最高速度十四ノット)を建造中の處、その第一船洛東丸は竣工し本月廿七日清津に入港、第二船大同丸は年末、第三船龍興丸は明春早々就航し舊型船と代ることになつた、朝鮮沿岸の優秀船としてはさきに朝鮮郵船の新京丸があるが沿岸航路に優秀船の進歩的配置は注目に價する

京濱向鮮米の 積取協定成る

準責任積取

京濱向鮮米新積取協定の配船打合會は二十二日より二十五日迄五日間東京に於て七船會社代表と京濱荷主代表や會商協議の結果、大體現行契約條項を基準として目下部汽船と他の六船會社の積取比率を日下部三割七分、六船會社六割三分の割合で夫々配船協定を爲し圓滿なる準責任積取を開始することとなり、細目は阪商向新協定の配船根本方針決定後に讓り、廿五日一日會議を打切り六船會社は二十六日より大阪にて六割七分各社割當並に配船方法及び阪神向配船問題の協定を開始した

始政記念! 回顧 商工座談會

朝鮮商工議主催 (終)

想へば廿有五年 茨の道

◇――朴鳳鎭氏(開城)開城は五百年來の都であるが物資の集散少く所謂高麗人蔘だけで毎年相當な收益を擧げてゐるので人蔘に就て語りたい、明治四十一年韓國政府が紅蔘專賣法を實施したが、明治四十三年から大正三四年頃まで停止され、この頃は年間紅蔘八百斤白蔘四百斤にすぎなかつた、不振の原因は赤腐病害のほか虫害及び盜難の三つが擧げられるが、この結果商賣を變へる者が出て人蔘耕作者とは結婚も拒否するといふ悲劇さへもあつた、しかし大正九年專賣令が出來て海外其他へ著しい發展を遂げ最近では總額十五萬斤乃至二十萬斤に達してゐる狀態である

◇――齋藤久太郎氏(鎭南浦)仁川に來たのが明治二十四年頃で陶器、鍋、釜、罐等の色んな雜貨を扱つてゐた、支那人の勢力は頗る強くて巨商同順泰が手形の發行をしてをり我々としては甚だ殘念であつた、例へば私の店に支那人が物を買ひに來ても十のものを買ふと歸る時には十二持つて歸るこちらで憤慨しても相手の領事館の勢力が強くて商が立たなかつた、其處へ明治廿七年の日清戰爭が起つたもので大いに愉快になつた、戰爭は濟んだが稅關長には外人のブラウンと云ふ者が居て日本品に對しては甚だ認識不足なので困つた、邦品の輸入には英語に翻譯した書類を作らねばならぬので隨分日數を要したがその時分の通譯に若林、加藤の兩氏があつた、京仁間の交通は陸上馬背によるか水上麻浦を經由するかの二つの途があつた、當時の韓國政府の財政は全く行詰つて廿七年日本から二十萬圓の借款をした有樣であつた、日清戰爭で日本の金が約三四百萬圓朝鮮に落されたと云はれ中鮮以北は一圓銀貨が隨分流通した、而し又一二錢小錢の取引が漸次復活された平壤には廿八年頃水野司令官等が駐屯してゐたが三十年には日本の平壤に於る商權が强固となつた、支那人の扱ふのは主にマンチエスター製の綿布で日本製の粗布も少しづゝ入つてきた

日露戰爭が始り順安まで露西亞兵が來てゐるといふので自警團を作り日本軍の斥候と協力した想出もある、鎭南浦の開港は明治三十年であるが此處で据付けた精搗機械は仁川に於るアメリカ名譽領事のトムソン氏の世話になつたもので、機械の構造も當初は難解であつた

◇――川本彰一氏(清津)朝鮮へ來るとき漁業は危險だからと親戚や知人に云はれたので水産で詰等の海産物の商賣のみやつて居たが海産物だけでは妙味がないのが分つた、それで漁業へも乘り出したが、これによつて商賣は常に第一線に立たねばならぬと思つた

◇――宮林泰司(京城)支那や滿洲ロシヤの方面へ綿糸布商として往來してゐたが明治四十二年友人が京城に居たので滿洲からの歸途立寄つた、この時今の練兵町で小學校の運動會を見たが兒童が皆白衣なのに驚いた、支那では絶へず銀の値段が動いてをり露西亞のルーブルも商取引上安心が出來なかつたので、商賣は遠い所まで行かずとも朝鮮で結構やつて行けると觀じたのである、直に稅關等へ行つて織物の消費狀況を調べると供給は一億ヤールのうち英國品五〇%內地品二〇%鮮産品一〇乃至一五%を占め其他が他の外國より輸入されてゐることが判つた、最近の消費高は四億ヤールで內地品が七〇%鮮産品が二九%を占めてゐる、朝鮮人の一人當の一年間の消費高は併合當時一圓一、二十錢で現在では四圓五十錢位になつてゐる、內地での人當りの消費高が十二、三圓から十五圓までに達してゐるのを見ても朝鮮人の織物消費額は今後益增大するであらう、私の商賣上の戒律は社會的な地位や名聲を得てはいけないといふことである、これは私の父が今でも大阪商人の鑑術として固く守つて居る言葉であるが今も……みる

一千百弗の高値

上海市場躍る

標金又々暴騰

【上海二十六日發電通】通貨不安が益々激化し前日の引前は一一八弗まで騰貴した標金市場は二十六日更に一一二六弗五〇仙まで上放れた、寄付は前日の大引一〇九七弗七〇仙に比し二八弗八〇仙方奔騰し一方對外爲替は對英一志三片四分の三、對米三三弗四分の一對日一一二圓二分の一と對英は八分の三、對米は四分の三、對日は二圓方夫々漸落何れも賣唱へので買手なく市場は混亂を現出してゐる

金票市場暴落

【大連廿六日發電通】金票市場は上海金安標金高を内れて前日の引値に比し一圓七十錢方暴落し三圓丁と寄付いたが上海市場の亂調子のため市場は混沌してゐる、尚特産市場は今朝も猶立會開始に至らなかつた

愈よ決定した ガソリン値上

二錢五厘と採決

【東京電話】日石、三菱、小倉、松方、ライジングサン、ソコニーの内外各社より共同請願にかゝるガソリン値上げ問題は貯油義務六ケ月延期と義務に對する保證など幾多の燃料國策にからんで、去る五月各社申請以來約半歳を遷延されてゐたが、町田商相はかねて議會における聲明を顧慮し經濟的採算に重きを置きガロン當り二錢五厘上げの四十六錢と採決し、二十六日午前十一時半本日石社長など各社代表を本省に招致し言渡した、多分十一月一日より實施される筈

繫船噸數激減

【神戶電話】各國の新船助成計畫による古船解體と伊エ紛爭によりりつゝあつたが世界船噸數は頓に減少の一途を辿りつゝあつたが、日本船主協會調査によれば九月二十三日現在の世界繫船噸數は五百三十五萬一千噸に激減した、主なる各國別繫船噸數左の如し(單位千噸)

▲英國九六二▲米國二三九五▲日本一六▲諾威一九八▲獨逸一五〇▲佛蘭西四二八▲伊太利二〇二▲和蘭二二一

鮮銀券漸増

廿五日繰越の鮮銀券發行高は一億九千七百五十二萬八千圓で去る十六日六千萬圓台に乘せたまゝ漸次增發の一途を辿つてゐるが、右は國庫關係の俸給支拂も一因及び新米の出廻りに伴ふ米穀資金の放出が漸增してゐることによる

朝鮮運送決算

朝鮮運送では二十八日重役會を開いて今期決算案を附議するが今期利益金は前期に比し五萬七百四十九圓の增、前期より約一萬圓の增加で同社としては記錄的の業績であるが、配當は五分に据置いて剩餘金は全部社內留保に振り向ける筈

雄基電氣總會

雄基電氣では廿五日上期決算定時株主總會を開催の結果株主配當は年四分(三分減配)配當を源案通り可決、監査役改選は山中、石原兩氏重任に決定した

落穗

罷德無黨の馬場社長はムッソリニ張りにアドワ攻撃を開始した、曰はく▲『無鑑た▲他の三社が悠々と經營して界が競爭激化したとは眞赤な噓だ▲他の三社が悠々と經營してゐるのに或る一社のみが局面打開の爲か自社の信用を墜す爲か知らんが、競爭激化を言ひ振らしてゐる▲信用貨を好餌に一人に對して約十口の加入を强要して貸出高を誇るが如きは明に經營上の堕落とならねば幸だ▲某小會社を法外の高價に買收したりしたそのカラクリを見ると私利のため會社を賣ると言つて宜いの▲今迄は激化といふ虛說に對して沈默してゐたがもう默して居れん』▲その根源を突くためかその攻擊振りは頗る猛烈である▲馬場氏の間責の巨彈果してアドワに命中したか否か

株式 押目買に 新東高

日産も强調

前場 今朝は東阪の持合を眺め新東一六〇圓三と二安大新九七圓丁と四安日産七九圓四と二高朝新三三圓九と一安に寄附あと阪地高を入れて新東はじり高を辿り押目狙ひの買物に二圓丁と一圓七方上放れ日産も八〇圓四と騰りに取七七圓五日鑛一四圓六と一圓高朝結局 新東は一二圓高日産一圓高 大新五高朝新同事と前場引

◇……大阪短期引値

大新	九七、六	不變
鐘新	一四二、七	不變
日産	八〇、四	一安
新東	一六二、圓一	不變

まだ揉合ふ

雜株に物色的買氣が出たので新東は前日三圓丁の高値をつけたがまだ警戒人氣が作用してゐるので九圓台に崩れた今朝東阪共に九圓台の寄附であつたが依然として六〇圓關門の採は堅く支へられて下値合である鐘新高は生絲と同一手筋の買だと云はれてゐるが單にそのみでなく米國財界からの好影響や內部的好化の反映が此活況となつたものであつて玆に明朗化せる人氣を看取出來るのである大勢に於ては上に行く相場とみてゐるで六〇圓飛台あたりでは積極的に買込めないとの氣があるので大持合の觀を呈してゐるのであるが矢張りこゝでにまだ〳〵練り合ふ外ないであらうこゝで鍛練して高値取組の長期の悩みを綴和する事にならぬと分岐し難きものであら併し雜株にその間循還的に物色されるであらうし又新株買の人氣も擡頭してゐるから第二期に相當華やかなものとなるかも知れぬ

放射線

▲大勢は上に行く相場だとみてゐるので新東も六〇圓關門を割ると押目狙ひの絶えぬらしく案外底堅い所をみせてゐるが刺戟的な材料がないので活氣を帶びて來ない▲まだ目先は大持合の範圍を出ないから大手筋も靜觀してゐる何か大きなきつかけが出ないと上下何れにも分岐し難い所である▲日産は八〇圓台に引返してゐるがまだ減配の懸念が去らぬのか買氣も頓挫してゐる會社筋が策動を控へてゐる所をみると結局播置となるのではあるまいか市場あたりでもこんな空氣が濃厚になりつゝあるやうだ▲一割二分据置ならうんと買餘地を殘してゐるのが督らぬと敢まらぬのかも知れぬ今期は据置でも來期がこの懸念もあるやうだから依然として魔性的な存在ではある▲新東は罫線信者に云はれると今秋は二百圓相場必至だと云ふ罫線はそう出てゐるが一方景氣の波動が根本的に變化してゐる事も併せ考へなければならぬであるから盲信は危險だ▲朝新戰は漸く深みに入つて行くだらうが新東が動かぬので焦付いてゐる鮮人筋の賣物に仁川筋其他マバラの總買である大手が力を入れたら動く株だがそこ迄行つてゐない▲新義州電氣の新株に相當注目をひいてゐる從來地場株で損したものは殆んどない位であるから之も買氣を喚ぶだら ら資産株とし手頃の投資對象だ

新株公募の 新義州電氣

新義州電氣は增資新株二萬三千株中二千株を公募する現在資本金は八十五萬圓(全額支拂濟)である

大 大原現物店 京城明治町 代表電話(2)五一三一

◎本日ノ人氣株(正午迄)

銘柄		
東京電燈	四三・〇〇	四三・〇〇
鐘管新	五三・〇〇	五三・〇〇
同	二六・〇〇	二六・〇〇
日本郵船	八三・〇〇	八三・〇〇
同	六〇・〇〇	六〇・〇〇
日本製鐵	二七・〇〇	二七・〇〇
日産	八〇・〇〇	八〇・〇〇
同新	六六・〇〇	六六・〇〇
國際電話	二六・〇〇	二六・〇〇
無線電信	一〇・八〇	一〇・八〇
京南鐵道	三六・〇〇	三六・〇〇

今 京城府明治町 秋田株式現物店 現物專門 電話本局(2)代表 5155 5156 5157 5158 5159 5150 6444 6630

廿六日午後一時調

銘柄		銘柄	
鮮銀	八〇・〇〇	東電	四三・三〇
同新	三一・八〇	東邦電	二三・〇〇
朝鐵	三二・〇〇	大同新	一・二〇
京電	二七・四〇	帝人新	三〇・〇〇
金剛	七八・〇〇	帝麻新	六〇・〇〇
西鮮	二〇・〇〇	日窒新	八〇・〇〇
東株新	二三・〇〇	三菱新	一五・〇〇
東亞新	二二・〇〇	北炭新	三四・〇〇
東亞紡	一八・〇〇	日石新	二一・〇〇
鐘紡	一七・〇〇	大島鑛	一八・〇〇
パルプ	一〇〇・〇〇	日曹新	一九・〇〇
ホツプ	一〇〇・〇〇	帝火新	九・〇〇
日窒	八〇・〇〇	商銀新	二〇・〇〇
朝鮮新	四〇・〇〇	滿鐵新	一六・〇〇
人絹新	二六・〇〇	淺野二	三〇・〇〇
電化新	一八・〇〇	土佐紙	一八・〇〇
帝麻新	四一・〇〇	王子新	二八・〇〇
日タ新	二二・〇〇	東北新	三〇・〇〇
滿工電	一五・〇〇		

雜株

が之を二百萬圓に增資する增資金は供給區域の擴張送電線建設等に充當するものである當社は創立以來滿鮮電氣定州電氣宣川電氣等を買收し現在總出力九九七百二十四キロ新義州義州朔州昌城宣川鐵山定州郭山球場熙川の一府九郡に亘り送電線延長三百二十三粁電燈數十萬八千燈換算十萬二千電動力取付六千四百七十五馬力平北一圓を獨占のかたちである業績は大正八年以來最低年一割の配當を持續積立金十八萬圓償却金三十四萬圓を累計してゐる當社は事變以來新義州の發展と多獅島鐵道の本極りで多獅島都市建設を控へて電燈電力共に需要の激增が豫想される當社動力の主なるものは鑛山用動力で全鮮第一の富鑛地帶であり産金熱の勃興により著しき需要増となつてゐる三井の三成義州新延橋洞各金山には既に送電線を完成千三百キロを供給更に朝鮮鑛業吉祥古河の塔洞への動力を供給電燈でに朔州昌城清城鑛業城等新に供給乃至建設中にて工事完了せば電燈三千燈動力二千馬力を増加する當社の經營に又極めて堅實よく償却に努め現在廿年賦となつてゐる增資により配當金資擔を增加するが十年上半期純益六萬六千圓下期建設工事を完成するから需要增と相俟つて十萬二千圓の純益計上に易々たるもので一割配は充分の含みを以つて可能である

實物前場

▲大同電力新一圓一▲宇治電五〇圓五▲窯業新四五圓二▲東滿パルプ一〇圓二▲川崎造船二七圓八▲京南鐵道二六圓四▲日滿亞麻一四圓丁(出來高)

東京國債持合

新市發行にて市場は幾分人氣乘るも四分の凡調に振はず相場も保合▲甲五分利一〇四〇〇▲一回四分利不申▲二回四分利不申▲佛貨四分利不申

朝取實物(前場)

銘柄	賣	買
新東	一八〇	―
小林	二八〇	二七〇
金光	―	一〇〇
白井	二五〇	二〇〇
三田原	一〇〇	一〇〇
大原	四一〇	三八〇
德泰	三五〇	二〇〇
山口	四〇	二〇
京證	二六〇	二三〇
成清	一〇〇	―
松山	三一〇	一〇〇
古野	三〇〇	二八〇
金益	一八〇	一六〇
東亞	一〇〇	九〇
アジア	八一〇	八〇〇
第一	一五〇	―
立山	一〇〇	一六〇
丸星	二二〇	―
丸玉	五〇	四〇
新田	六〇〇	六〇〇
內海	四一〇	四〇〇
白栄	一〇〇	一一〇
遊瀾	五〇	―
山源	一五〇	一二〇

期米 地方筋買 上放る

前場 今朝阪地は早命に上放れを報じたため當所も稍々買氣を刺戟して當八圓三十五錢中七圓九十一錢先七圓九十錢と前日の止値より四錢高に寄付いたが當限が古米凭れに頭が上らないので中先共その割り買氣引立たずアトは九十三錢から四錢所に連節伸悩み商狀を呈したるも引際は阪地が更に反撥したため中限は八圓メ五錢先八圓メ二錢と復活し當限は依然買氣薄に三十四錢と伸悩み前場引

後場 前場引際急反撥のあと後場は當八圓三五錢中八圓〇四錢先は七圓九九錢と三丁安に寄附あと二、三節不動の焦付であつた

受米か否か

この當限に對しては既報の如く賣方としては新米の割高と買附難から問題の九年産米を購入して渡す事になつて居るが其數量に付き調べて見ると九限の受米は一萬四千餘石の內既に處分された數量は木浦より一萬石と群山釜山へ既に移出せる分が約六千石內地へ一千石合計一萬七千石餘りで殘り六千餘石が當所當限の渡米となる模樣である從つて買方がこの古米を受米するかが大に注目されて居る所で若し買方が受米忌避となる

漸次實米凭れ

現在檢査籾に二等級が一斤八錢三厘で之れを玄米に調製すると彼れ是一石三十圓近くとなるのに産地から賣出して來る玄米に現場が普通物で二十九圓十二月一杯渡しであつた……買氣薄く正米は仁川の出來値より一、二十錢安く唱へて來る狀態なるも一方産地としてはなか〳〵安く賣應する者が尠なく殊に前夜來の雨は籾の乾燥上尠なからぬ影響を及ぼし今朝の如きは却つて前日より一二十錢高を唱へる有樣で商內は殆んどなく只地場の商人間の取引が主にして精米の如きは籾の割高に依り內地とは昔日商談が成立しない情勢であつた

稍縮小必至

時は納會に際し荷一と暴落は免れないと觀測されてゐる狀態である

本日の商內は阪地の保合を受けて一般氣乘薄に閑散であつた而して中先の如きは正米が依然手堅き商狀を維持して居るのと阪地が急に寒くなつて再び買氣を刺戟し氣直り横樣となつたので當所も八圓台へ復活せしが當限は古米凭れに嫌張り買氣が引立たないのみか買方の嫌氣的賣物に却つて更に安くなると云ふ商狀であつた從つて當先の鞘は僅か三十二丁に縮少し今後共荷鞘の縮小は免れない情勢である

內地筋買はず

內地筋は古米の拂下げに依り依然買氣薄く正米は仁川の出來値より……

米界六感

毎年十月から翌年の二月迄は海港地の精米業者の書き入れ時として晝夜兼行で作業したものである▲所が本年は十月に這入つても精米の賣行きが惡くいつも不引合ひ勝ちで休業する者が尠なくないらしい▲之れは政府の古米拂下げに依り內地の實需筋がその古米を購入して新米を混合し自から精米に加工して需要者に賣捌く方が遙かに利得である事もその一因であるが大體は籾の檢査施行に依り奧地の籾摺業者は割安い無檢査籾を購入して玄米や白米の調製が出來るに反し海港地の精米業者は割の高い檢査籾以外は購入が出來なくなつたからである▲從つて籾の移動檢查は海港地の精米業者に取りては餘り有難くないのみかこの檢查法が永續される時は産地に籾摺業者や精米工場が增設され海港地の精米屋さん達は上つたりにならうも知れない▲現に十月の産地出廻りを見ると玄米は例年比し著しく增加せるも籾の出廻りは半減して居る狀態である▲時に相場は、どうもヒイキ目に見ても未だ直れそうにない▲今朝阪地某氏の入電に依ると矢張り古米の拂下げが祟り正米の賣行が惡い事や人氣の買ひ嘉ふて居るのがその原因となつて居るやうである▲して見るとこの相場に寧ろこの邊で安値を出現し買方の因果玉を一掃した方が却つて早く立直るのかも知れない

が二十八圓そこ〳〵で取引が成立しつゝある事に奧地の籾摺業者が割の安い無檢查籾を購入して玄米調製し得る事に依るものである從つて十年產米は精米より玄米の調製高が著しく增大する結果從來新穀當時玄米より割安に取引されて居た白米が高値を維持するのみか玄米くなる可能性を有するのみか玄米の調製高が殖へる丈けに清算市場に對する渡米も買附け易くなるので來十一月から十二月にかけては定期に相當の實米が凭れる來になるだらうと觀測せる者もある

株式(廿六日)

朝取短期

銘柄	寄付	大引	高値	安値
朝取 前	―	―	三三・五	三三・五
同新	三三・九	三三・九	三三・九	三三・九
大新	九七・〇	九七・五	九七・五	九七・〇
新東	一六〇・三	一六二・三	一六二・三	一六〇・〇
日産	七九・四	八〇・四	八〇・五	七九・〇
鐘新	―	―	―	―
日畜	―	―	五六・六	五六・六
帝人	―	―	―	―
拓新	―	―	―	―
安取	―	―	―	―
日鑛	―	―	―	―
同新	―	四三・六	四三・六	四三・六
東電	―	―	―	―
鋼管	―	―	―	―

朝取算定と日歩

銘柄	算定	日歩	代引
朝取	三三・〇〇	一八	三〇枚
同新	三三・〇〇	三三	四九七〇
大新	九七・〇〇	二四	三一九〇
新東	一六〇・〇〇	―	不三〇
帝人	一四三・〇〇	一四三	一〇〇
拓新	一五・五〇	逆四	不一三
日産	七九・〇〇	三三	二〇〇
日畜	五六・〇〇	一七	八〇
安取	八・〇〇	―	二・〇

朝取短期建玉表 賣方 二、七 買方 二、七 建玉數 二三〇

大株短期

銘柄	寄付	大引	高値	安値
大新 前	九六・六	九七・六	九七・七	九六・四
鐘新	一四一・一	一四二・七	一四二・九	一四一・一
日産	七九・三	八〇・二	八〇・五	七九・三
新東	一五九・一	一六二・一	一六二・一	一五九・六
日鑛	一一〇・三	一一一・三	一一一・三	一一〇・〇
日レ	七四・九	七四・九	七五・二	七一・八
日毛	一〇五・三	一〇五・三	一〇五・三	一〇五・三
淺一	―	三三・九	三三・九	三三・九
帝人	一三七・三	一三八・四	一三八・四	一三七・一
同新	九三・〇	九三・三	九三・三	九二・六
鋼管	一二一・〇	一二三・〇	一二三・三	一二一・〇
日畜	五六・五	五六・六	五六・六	五六・六

大株長期

銘柄	前寄	前引	後寄	後引
東株	一六〇・一	一六〇・七	―	―
新東	一三三・三	一三一・四	―	―
鐘紡	一四三・八	一四三・五	―	―
同新	九七・九	九六・〇	―	―
大株	九六・八	九六・九	―	―
同新	八五・九	八六・〇	―	―
日糖	七七・一	七七・二	―	―
日産	六三・〇	六四・七	―	―
郵船	三一・七	三一・七	―	―
同新	―	―	―	―

短期 六三、二〇枚 累計 一・〇六四・八四〇

東株長期

銘柄	前寄	前引	後寄	後引
倉絹	三三六・四	三三六・〇	―	―
鐘紡	三三一・〇	三三一・四	―	―
同新	一四三・一	一四三・五	―	―
新東	一六三・三	一六三・七	―	―
三菱	四〇・五	四〇・二	―	―

東京短期

銘柄	寄付	大引	高値	安値
新東 前	一五九・八	一六二・〇	一六二・〇	一五九・七
東電	四三・五	四三・七	四三・七	四三・五

東京短期喰合

銘柄	賣買	取組高
日産	七〇	三五六〇
新東	七六	二一八八〇

東京現株

銘柄	
東株	一六八・〇
同新	一三〇・一
鮮銀	八〇・五
同新	一九・五
臺銀	七一・三
同新	三二・八
東亞新	四四・〇

大株短期喰合

銘柄	賣買	取組
日産	五〇	六一八〇
新東	五五	一八八〇
大新	三一	二〇四〇

期米(廿六日)

京取仁川

	當限	中限	先限
前場(一)	二八・三五	二八・〇四	二七・九〇
(二)	三五	〇五	九三
(三)	三五	〇三	九二
(四)	三五	〇三	九二
(五)	三五	〇三	九一
(六)	三四	〇二	九〇
後場(七)	二八・三五	二八・〇四	二七・九九
(八)	三四	〇四	九九
(九)	三四	〇四	九六
(十)	三四	〇四	九九

大阪期米

	當限	中限	先限
前場(一)	二九・三六	二八・四一	二八・二五
(二)	三五	四一	二五
(三)	三五	四一	二三
(四)	三五	四〇	二三
(五)	三五	四〇	二三
(六)	三五	四〇	二三
(七)	三三	三九	二三
後場(一)	二九・三五	二八・三八	二八・二三
(二)	三五	三九	二三
(三)	三六	四〇	二三
(四)	三六	四〇	二三
(五)	三六	四〇	二三
(六)	三六	四〇	二一
(七)	三六	四〇	二一

東京期米

	當限	中限	先限
前場	三一・七三	三〇・四一	三〇・二三
後場	三一・七三	三〇・四〇	三〇・三三

當限 帳入値段 二八・四〇 中限 三〇・一〇 先限 三〇・〇〇 取組高 出來高 四一・一〇〇 累計 一〇・七三一・〇〇〇

引續氣配

	當限	中限	先限
後場(一)	三一・七三	三〇・四〇	三〇・三〇
(二)	七三	四〇	三〇
(三)	七三	三九	二九
(四)	七二	四〇	三〇
(五)	七三	四〇	三〇
(六)	七三	三九	二九

大阪期米喰合

	賣方	買方	取組高
當限	八、三	二、一	七一、八〇〇
中限	一〇	一〇	二〇〇、九〇〇
先限	一〇	一一	二〇〇、三〇〇

各地期米

	前場寄	引	後場寄	引
兵庫	二八・七七	二八・八八	休會	
下關	二八・三〇	二九・七〇	二八・〇二	二九・九五
名古屋	二八・六二	二九・三七	二八・一六	二八・五六
釜山	二八・三〇	二八・〇三	二八・三二	二八・二〇
大邱	二八・三一	二八・〇四	二八・一六	二八・〇二
群山	二八・三一	二八・〇六	二八・三二	二八・〇九
木浦	二八・三二	二八・〇六	二八・三一	二八・一二
南浦	―	―	二八・二〇	二八・〇二

商品(廿六日)

△大阪紡絲

	前場	後場
寄付	同引	寄付	同引
十月限	二三〇	二二三〇	
四月限	二〇四〇	二〇六	

△横濱生絲

	當限	先限
前場	九七〇・〇〇	八四〇・〇〇
後場	九六〇・〇〇	八六〇・〇〇

▲現物最優等 九九〇円

△大阪綿花

	當限	先限
前場	三〇・〇〇	三〇・三〇
後場	三〇・四五	三〇・四〇

△大阪人絹

	當限	先限
前場	八〇・〇〇	八〇・〇〇
後場	八一・〇〇	八一・〇〇

△大阪砂糖

	當限	先限
前場	三〇・三六	三〇・三〇
後場		

外電(廿六日)

倫敦金塊 一四一志六片三分ノ一 倫敦銀塊 二〇片十六分ノ五 米棉 三錢安 印棉 一一、錢安 スチール株 四六弗八分ノ五 アナコンダ株 三二弗八分ノ一 米日爲替 二八弗五〇 英米爲替 四弗九〇仙十六分ノ七

金融(廿六日)

△日銀帳尻

發行高	一、二二七・〇六八	增 二二・四二七
正貨準備	四三〇・六〇九	
保證準備	七九六・四五八	增 二二・四二七
貸出高	七七六・〇六一	減 八・五九九

△東京コール

翌日拂	〇七〇〇	
無條件	〇七〇〇	
普通	〇七〇〇	

△鮮銀帳尻

發行高	一五〇・五二〇	一・二〇〇
正貨準備	二八・八六〇	一〇八・〇六〇
保證準備	二三・八三〇	三・五一六

仁川期米本玉

當	賣	中	賣
天	六〇〇	賣	三一〇〇
〇	三〇〇	め	三三〇〇
ヌ	三〇〇	丸	一〇〇〇
賣	四〇〇	め	二五〇〇
先	賣	方	先
め	二〇〇	⑩	三三〇〇
天	三〇〇	ヌ	二〇〇〇
〇	四〇〇	天	三〇〇

各地正米市況

仁川(不變)丸仁三等二十八圓九十錢四等二十八圓六十錢不合格米二十六圓一等白米十一圓九十錢籾上物八錢四厘中物八錢三厘下物八錢二厘下前日と同調

●大田 龍山三等十七圓八十錢漣長汶山三等十七圓七十錢四等十七圓五十錢金汗南市三等十七圓五十錢海州三等十七圓天安四等十六圓二十錢と持合

釜山(不動)	四等	二六、〇	一白	三〇、四
出廻	一、三			
籾上	七〇	中	六五	下六〇
大邱(廿錢高)	四等	二六、七	一白	三〇、四
籾上	七〇	中	六五	下六〇
群山(五錢安)	四等	二六、五	一白	三〇、四
籾上	七〇	中	六〇	下五〇
木浦(不變)	四等	二九、五	一白	三〇、〇
籾上	八四〇	中	八〇	下七〇

京城綿糸布

三A	一六〇、〇〇	太	
鶏龍	一六九、〇〇	金剛山	一六九、〇〇
長鼓	一六八、〇〇	煙管	一六八、〇〇
藥錢	一五七、〇〇	犬首	一四三、〇〇
花龍		B飛犬	九、五
世樂島	七、五	月龍	八、五
敗良開報	一〇、一〇	オーム	八、五
三友B		金明太	一〇、一〇
竹B	八〇	桂月	三〇〇、〇〇
金九龍	六、五	公會堂	六、五
五枚綿子	三五	四ッ綫	

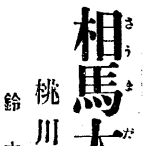

相馬大作 (205)

桃川燕雀演 鈴木清畫

大師詣り

殿には夥多の家來を從へて本堂を立出で、やがてお乘物の引戸が開いて、今しも乘物の中へ身を入れようとする一刹那。

秀『えいッ』

空を切つて飛び來つた一本の手裏劍、百發百中の秀之助が打つたのだから、萬々過ちのあらう筈はない道理だが、津輕侯の幸運か、秀之助の手許が狂つたのか、殿には當中しないで直ぐお傍に控へて居た、近侍の澤田藤左衞門の頸筋から咽喉元へ、グザと突き立つたから耐まりません。

藤『キャッ』

と揚げた悲鳴が此世の別れ、二言を發する遑もなく即死をしました。

作『それ狼藉者、召捕れ〳〵』

と御供頭の吉田作左衞門が狂氣のやうな聲を揚げる。

もう津輕の方では馴れ切つて居るので、一手の近侍が殿を乘物の中に入れ、

△『それッ』

と言ふと宙を飛んで、本所の上屋敷へ、一手は忍ち秀之助を取卷いて思ひ〳〵に拔き連れて斬り込むて、奴を、彼方此方へ身を替はしながら一生懸命に裏門から逃げ出して、跡から追ひ慕ふ奴を蹴飛ばし、刎ね飛ばし、是又宙を飛ぶやうに逃出して行く。

津輕の家來は相馬大作に相違ないと思ふから、何れも懸命になつて跡を追ひかけたが、到頭十町許りの處で相手の姿を見失つて仕舞つた。已むなく一同は屋敷へ引揚げる。

此方は秀之助、眞直ぐに坂町へ逃げ歸るやうな馬鹿はいたしません、隣と大迂回をして夜に入るを待ち、飯田市郎右衞門の屋敷へ歸つて來ると、

市『おゝ秀、何うした、大層顏色が惡いではないか』

秀『イヤ飯田氏、殘念な事をした』

市『ハア、して見ると遣り損つた……』

秀『是々斯樣、我ながら手許が狂つたとは不覺千萬、漸く是迄逃げ歸つたものゝ何うして手許が狂つたものか頓と拙者にも判らない』

話を聞いて市郎右衞門も殘念がり、

市『さうか、其奴は何うも殘念だつたナ、然し捕まらずに能く逃げて來た、何事も時節が來なければ成就せんものだよ、まア〳〵力を落すな、其内には本望を達する時節が來る、まア息休めに一杯飮むが宜い』

快く酒をくんで、其夜は寢て仕舞ふ。

さて斯うなると危險だから、其當座は外出をしません。

津輕家でも國許へ、相馬大作が江戸に立廻つたといふので、江戸の警戒が些か手を弛め、安心をしてちよいちよい外出して居たが柳島妙見の御參詣一件から、殿を始め一同が慄へ上り、我は相馬大作尚ほ江戸に於てか、國許の大作は影武者か偽物か、いづれにしても油斷がならないと、是又病氣届けを出して外出を見合はすといふ有樣。

勿論相馬大作の詮議が愈々嚴しくなつて、公儀と津輕とが目を皿のやうにして探し廻つて居ります。

その內五日と經ち十日と過ぎ、今日は六月の二十一日。

市『何うだい秀、今日は川崎の大師の緣日だ一つ出掛けて見ようぢやないか』

秀『イヤ飯田氏、卑怯な事を言ふやうだが大望を達する迄は大切の身體、まだ相馬大作の詮議が嚴しいらしいから、先づお供は止めた方が宜からう』

市『ナニ、心配をするな、飯田市郎右衞門が附いてゐる以上貴公に間違ひのあるやうな事は滅多にないから、安心をして一緒に行くが宜い』

强ひて勸めるので厭とも言へず、『それおやアお供をしようといふ事になつて屋敷を出た……

京城日報
朝夕刊共十二頁
朝刊
京城日報社

太陽生命

富貴養老 日本一低料
愛兒保險 無診査養老

社員招聘 案内書贈呈

太陽生命保險株式會社
本社 東京市日本橋區江戸橋
支社 京城府黃金町

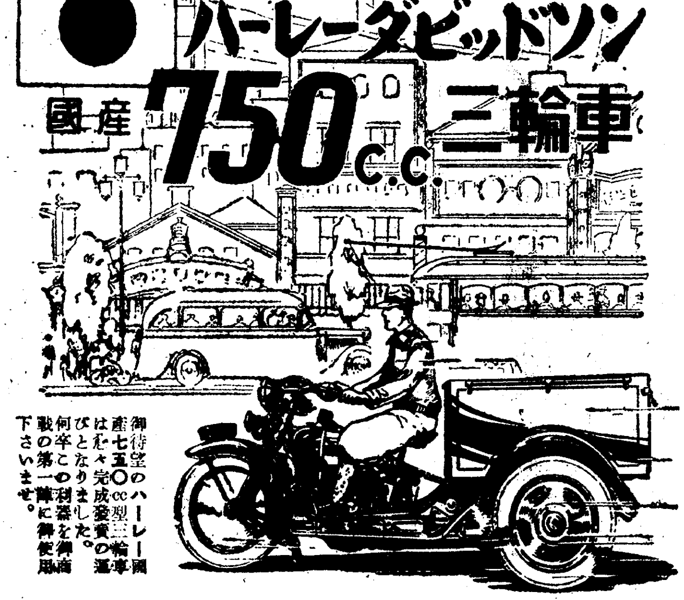

ハーレーダビッドソン
國産 750c.c. 三輪車

御待望のハーレー國産七五〇cc型三輪車はいよいよ完成發賣の運びとなりました。何卒この利器を御商戰の第一陣に御使用下さいませ。

國産 1200c.c.

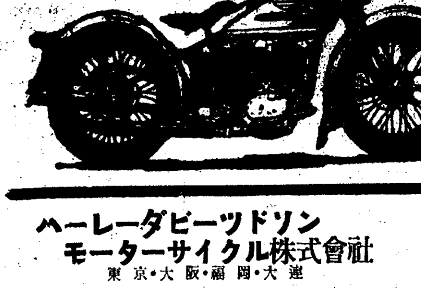

型錄贈呈

ハーレー國産一二〇〇cc型は國産の最高標準車であります。然もその萬能の性能、機構の堅牢、維持の經濟は各位の御確認下さる處です。

ハーレーダビーツドソン モーターサイクル株式會社
東京・大阪・福岡・大連

朝鮮代理店
中西九一郎商會
京城府黃金町二丁目

CRIMAG ROKUDAI 六大
特許 製法

◎宿便排除に
◎常習便祕に
◎胃腸疾患に

クリマグ

西勝造 鑑製

無味無臭にして
極めて服み易く
何等副作用なく
而も效力顯著！

東價金壹圓貳拾錢

各藥店にあり

ワグナーインキ

●當らぬ人へはペン先進呈

七人に一人はお買上げのインキがタダになる賣出し

●新萬年筆用（卅五）又は實用（廿五）いづれにてもお買上げ毎に封紙をお剝ぎ下さい 中から無代進呈券が出たらそのインキをタダで進呈します●無代進呈券はワグナーインキ七個の中に一個の割合で入れてあります

燈火親しむ 机上に
ノーシン

國際評論
十一月號

外交の裏を行くマッソン策謀の表面化…宇都宮希洋
スエズ運河が閉鎖されたら…高永英三郎
獨立した新疆省…村田孜郎
米に於ける失業問題…一野寡三郎
對伊聯盟の制裁…横田喜三郎
比率と米國の中立政策…高橋淸三郎
噴火山上の内蒙古…入江啓四郎
植民地に於る新興勢力…横田千秋
明徴再聲明と動く政局…平川鐵次
怪人Xをめぐる國際赤色スパイ網…海上信通
兩大陸を貫通する汎米大自動車道路…瀨川龍
ヒ島初代大統領ケソン…小池英二
ストラボルギとケネディの論爭…中目尙義

第二八〇號 判
定價五十錢 送料三錢
東京麴町區内幸町一ノ三大阪ビル
日本外事協會發行
振替東京一九五五

外十數篇
虹の下の街
チヱコとチヤコ株式會社

中村正常著 現代ユーモア小說全集・第六回配本
新人中村正常氏が近代感覺百パーセントの新味を盛つて世に贈る頰笑ましき物語 七色の虹よりも華やかな文學的快笑篇！
◆一円（送料十四錢）
東京牛込區矢來町 振替東京六〇〇四 アトリヱ社

法人登記公告

安養金融組合（變更）副理事柳綱熙ハ昭和拾年拾月五日解任同月拾日始興郡君子面去毛里壹五七五番地ノ貳許澋ハ副理事ニ就任ス
右昭和拾年拾月拾八日登記
京城地方法院永登浦出張所

法人登記公告

財團法人春岡義莊昭和拾年拾月五日驪州郡興川面外絲里參五六番地ノ參ヨリ利川郡栢沙面玄方里八五番地ニ移轉ス
右昭和拾年拾月八日登記
京城地方法院利川出張所

商業登記公告

株式會社朝鮮殖產銀行社債登記第百六拾四回社債ノ總額金五百萬圓各社債ノ金額壹萬圓社債ノ利率年四分三厘社債償還ノ方法及期限昭和拾年拾月貳日ヨリ昭和拾參年拾月拾五日迄据置爾後每年貳回四月拾五日拾月拾五日ニ每回金拾萬圓以上ヲ抽籤ニ依リ償還シ昭和貳拾五年拾月拾五日ニ全額ヲ償還スルモノトス但シ据置期間經過後ハ何時ニテモ買入銷却ヲ爲シ又ハ臨時償還ヲ爲スコトアルヘシ各社債ニ拂込ミタル金額全額
右昭和拾年拾月四日登記
京城地方法院春川支廳

法人登記公告

財團法人春岡義莊變更昭和拾年九月拾八日主務官廳ノ認可ヲ得同年拾月五日事務所ヲ京畿道利川郡栢沙面玄方里八五番地ニ移轉ス
右昭和拾年拾月七日登記
京城地方法院驪州支廳

商業及法人登記公告

合資會社宇治川製茶店○昭和拾年八月拾參日無限責任社員高井鶴治郎ハ出資中勞務ニ削除シ更ニ金參百圓ヲ出資シ其出資額ハ金參百圓老舗料但此價格貳千圓ト變更ス
昭和製絲株式會社○昭和拾年八月參日株主總會ノ決議ニヨリ解散ス○同日京城府櫻井町貳丁目壹九四番地廣瀨鐵作ヲ淸算人ニ選任ス
東京火災保險株式會社○取締役四條隆英南堯爾安田善五郎大橋新太郎ハ昭和拾年七月參日重任シ同日神戶市須磨區高倉町壹丁目貳番地川西龍三ハ取締役ニ就任シ取締役川西淸兵衛ハ同日退任監査役川崎淸男高橋是賢林季彥ハ同日重任ス
右昭和拾年八月拾參日登記
商號設定○商號神戶屋精肉商營業ノ種類精肉販賣營業所京城府新町四番地商號使用者ノ氏名住所同所同番地池相奉
株式會社コマヤ呉服店○監査役島田寅一ハ昭和拾年七月參日辭任シ同日滋賀縣甲賀郡伴谷村春日六五番地宿谷源三郎ハ監査役ニ就任ス
三菱商事株式會社○昭和拾年八月八日埃及國アレキサンドリアリューアデイブ六番ニ支店ヲ設立ス
株式會社協成社○監査役金主鉉金基榮ハ昭和拾年七月參壹日重任シ同日取締役高應壽ハ京城府鐘路四丁目壹六參番地ニ取締役鄭汶植ハ京城府茶屋町拾五番地ニ各其住所ヲ移轉ス
東洋拓殖株式會社○第九拾四回社債總額ノ內壹部償還ニヨリ昭和拾年七月貳六日其社債總額ヲ金七百貳拾貳萬壹千八百圓ト變更ス○第壹貳回同社債總額金壹千五百圓各社債ノ金額壹百圓五百圓壹千圓社債利率年四分四厘社債償還ノ方法及期限昭和貳年七月貳六日迄据置キ其ノ後每年金參拾萬圓以上ヲ償還又ハ買入銷却シ昭和貳貳年七月貳六日迄ニ殘額全部ヲ償還又ハ買入銷却スルモノトス本償券ハ昭和拾貳年七月貳七日以降何時ニテモ其ノ全部又ハ壹部ヲ繰上償還スルコトヲ得ルモノトス本償券ノ壹部償還ハ抽籤ノ方法ニ依ル買入銷却ハ何時ニテモ之ヲ爲スコトヲ得各社債ニ付拂込スル金額全額
右昭和拾年八月拾四日登記
商號設定○商號金村武道具店營業ノ種類武道具劍及柔道服製造販賣營業所京城府水標町貳七番地金容植
株式會社朝鮮殖產銀行○昭和拾年八月拾五日第壹參四回社債壹部償還ニ依リ社債殘額ヲ金七拾壹萬貳千圓ト變更ス
右昭和拾年八月拾五日登記
社團法人朝鮮鑛業會○理事田淵勳ハ昭和拾年八月拾八日辭任ス
利川自動車株式會社○增加資本總額金貳萬圓各新株ニ付キ拂込ミタル拂金額金貳拾圓資本增加決議年月日昭和拾年七月貳拾日
支配人解任○昭和拾年八月拾四日主人株式會社朝鮮商業銀行ノ支配人井上淸ヲ解任ス
支配人選任○支配人ノ氏名住所京城府漢江通拾壹番地ノ百參拾八薄晃一主人ノ氏名住所京城府南大門通貳丁目壹壹番地ノ壹株式會社朝鮮商業銀行支配人ヲ置キタル場所京城府南大門通貳丁目壹壹壹番地ノ壹
右昭和拾年八月拾九日登記
京城地方法院

商業登記公告

株式會社漢城銀行變更監査役徐光世ハ昭和拾年九月貳拾五日其ノ住所ヲ京城府苑洞八番地ノ貳ニ移轉ス
右昭和拾年九月貳拾八日登記
京城地方法院驪州支廳

味の素（あぢのもと）
（登錄商標）

既に實用時代
贅澤に思つたのは一昔前、今では之を用ひぬのが時代遲れ、鹽、砂糖と同樣に臺所の常備品

宮内省御用達
味の素本舗 株式會社 鈴木商店

10—F

支那側に對して協定締結を要求
大連會議の決定に基いて
關東軍が態度決定

【新京二十六日電通】關東軍は北支第二段肅正工作の積極的展開を計ることになつたが、三國の親善、延いては東洋平和の確立を期する大局的見地より內政不干渉をモットーとし、只管南京政府の誠意ある發動及北支事件勃發の禍根一掃に關する北支責任者の忠實なる實行を監視し來つたが、支那側は我が誠意を未だ理解することなく、我が公明正大なる大方針を裏切るもの多く一方北支事件後の急迫せる問題として北支赤化は刻々に蔓延しつゝあり、事態は不幸にして軍をして再度積極的工作を餘儀なからしめるに至つた、即ち關東軍は過般の大連會議の決定に基き左記事項の實現に邁進することになつた

一、外蒙古を經て行はるゝソ聯の赤化工作に對し日滿共同の防衛策を講ず

二、北支に於て依然行はれつゝある國民黨政治の排擊を期す

三、南京政府をして排日運動を根絕せしめ、日支親善政策を具體的に實現せしむ

赤化防止

北支事變後急迫する一事態として出先軍部の奮起を促しつゝある赤化防衛策に關しては、大連會議の決定に基き蔣介石氏並に南京政府と諒定してソ聯の赤化運動に對し日滿支共同の防衛策を講ずる必要あるとの見地から、近く支那側に對して

日本が今後講ずべきソ聯赤化運動防止は日滿支共同の利害に基くものなれば、共產黨防衛に關し日支間に何等かの協定を締結する要あり

との要求を提出する筈である、而して右に對し支那側が從來の如き欺瞞的態度をとる場合には、我方は正當防備の立場より南京政府と絕緣して赤化防止の斷乎たる態度に出ることも亦やむを得ずとする強硬態度を決定したと觀測する

【新京廿六日電通】去る六月北支事件勃發以來五ヶ月、我軍は當時聲明せる如く北支の安寧と日滿支

商震氏きのふ多田司令官を訪問
重要協議を遂ぐ

【天津二十六日聯合】河北省政府主席商震氏は二十六日午後一時司令官々邸に支那駐屯軍司令官多田少將を訪問、農民自治運動の經過對策につき重要協議を遂げた、劈頭商震氏は北支那最近の情勢特に農民自治運動に關し縷々說明を加へ、該運動が各地に擴大する傾向あり旣に治安維持の責任上各縣に戒嚴令を布くに至つた事情を開陳、諒解を求めたのち

更に今後情勢が惡化すれば如何にして治安收拾を圖るか對策に惱んでゐる、情勢惡化の場合には何分の御助力を仰ぎたい

と援助を懇請した、以上商震氏の要請に對し司令官は

我軍は北支那の明朗化を期し終始公明正大な態度を堅持してゐる、支那人自身の運動に對しては一切介入せず不干渉不介入の方針には些かも變化がない、今次の事件は多年惡政に惱む民衆の自治請願運動のやうに聞いてゐるが、斯の如き善意の自治運動が支那人自身の運動に局限される限り我軍として何等干渉すべき筋合でない、然し民衆の自發的自治運動に對し貴下が武力彈壓の擧に出る時は却つて情勢は惡化、紛糾を避け難いであらう、その結果北支那の治安上甚大な影響を受けることは避け難い、殊に非戰區內の治安については駐屯軍當局は萬全の處置を講ぜざるを得ない

最後に多田司令官は藍衣社並に黨部の不法行動につき嚴重警告を與へ、次の如く述べた

北支那においては藍衣社並に黨部が跳梁を開始し、一味の潜行活動が漸く激化するに至つた模樣だが、支那軍政當局においてはこれ等不穩分子の取締りに誠意を示してゐない、今にしてこれ等治安攪亂分子を掃蕩し且つ農民自治運動について機宜の處置を講じないならば、北支那の治安は重大破局に當面し由々しき大事を惹起するであらう

と述べ會談約二時間の後、午後三時會見を終つた

統一性現る

【天津二十六日聯合】河北における農民自治運動は初日を出でずして各縣に蔓延し漸次全省に滲透するの形勢にあり、自治運動の進展と共に各縣間の連絡工作は活潑を呈し『河北民の河北』を目標に運動は漸次統一的樣式を整へるに至つた、自治運動の形勢は今後の豫測を許さないが政治的動向として窺取されるところを要約すれば次の通り

一、河北省より國民黨藍衣社系の勢力を一掃する

一、非戰地區の行政機構を強化す

一、蘇密特察專員蘇玉琦氏は今なほ就任を肯んぜず、非戰區の西半は空位狀態なるに鑑み非戰區を打つて一丸とする特別區を設置、灤州特別專員殷汝耕氏を全責任者に推す、一方現河北省政府主席商震氏は就任以來何らの治績なく、中央の訓令を受け且つ平津衛戍司令宋哲元氏との間も圓滿を缺く實情にあり、この際むしろ宋哲元氏を起用農民運動後の新事態に對し河北省全局の衝に當らしむべしとの見解が有力である

北平に戒嚴令

【北平二十六日聯合】農民自治運動の重大化以來北平城內には謠言百出し人心の動搖を生ずるに至つたので、平津衛戍司令部においては愈よ二十六日夜特別戒嚴令を宣布するに至つた

天津でも特別警戒

【天津廿六日電通】民衆自治運動は益々擴大し遂に天津にも發展せんとして形勢急迫し、各方面の代表者は極秘裡に協議を進めつゝあり公安局では特別警戒を實施し萬一に備へてゐる

省政府が誠意を示せば穩かにならん
陸軍中央部への公報

【東京電話】北支に於ける農民自治運動に關する公報は、二十六日陸軍中央部に到着したが右情報を綜合するに

今回の騷動は今春から河北農民の間に省政府の苛酷な徵税に不滿の聲があり、加ふるに中央政府が秋の徵税期に際し經濟界の窮乏を救助する爲に金融界、產業界に對してはモラトリアムをなし、一般農民に對しては何等の救助策も講じないので北支一帶の農民の不平は加速度的に高まりつゝあつたものが遂に表面化したものと思はれる、支那側の一部では農民騷動の背後に我が出先官憲が介在してをるが如きデマを飛ばしてをるがかゝるデマは實際の事情を知らぬ者が爲にする宣傳である

我が方としては純粹な農民の自治運動に對して何等干渉する必要もないが、この種の騷ぎが暴動化して北支の治安が紊ることを憂慮してゐる、香河縣は停戰協定地區內であるために種々苦慮してゐる模樣であるが、省政府が民衆に對して誠意を示さば問題は穩かになるものと信ずる、勿論暴動化してそれを鎭壓するため支那側の武裝官憲が停戰協定區域內に於て紛爭を起す場合は、我が方としても等閑視することは出來ないが目下の情勢ではかゝる場合が惹起するものとは考へられぬ

といふにある

主席商震氏が一歩取扱ひを誤れば同氏の辭職は不可避で、情勢の赴くところ北支那の政治機構變革も又避け難しと豫想され、農民自治運動は今や北支那政府機構の根底をゆるがすに至つた

黨部、藍衣社が再び暗躍！
支那駐屯軍司令部が商氏に追放を要求か

【北平廿六日聯合】農民自治運動の擴大人心不安に乘じ、國民黨部藍衣社などは再び跳梁暗躍を開始し非戰區の治安が重大脅威に直面するに至つた、支那駐屯軍司令部においては情勢を憂慮し近き將來において河北省政府主席商震氏に對し爆彈的通告を叩きつけるのではないかと見られる、右通告においては軍當局は國民黨員並藍衣社員の撤收を要求、特に次の事實を指摘するのではないかと見られる

一、國民黨員並に藍衣社員の跳梁は非戰區の治安を脅威するところ尠からず、かかる事態を誘致した支那軍政當局の不誠意は明かに梅津司令官と何應欽氏との間に成立した協定を蹂躙するものである

一、軍當局は非戰區內の治安確保の見地から、河北省各警備機關の職員として公然潜入してゐる國民黨員全部並に執拗に地下工作を繼續してゐる藍衣社員全部逮捕並に河北省よりの追放を要求する

右通告が發動する場合河北省政府

國民政府當局が武力彈壓を嚴命
商震氏の報告に對し

【南京二十六日電通】河北省政府主席商震氏は廿五日電報を以て國民政府に香河事件の內容を報告し『今回の事件は奸人及び日本浪人が陰で糸を引き、農民を利用して縣の徵税に反抗し紛擾を惹起せしめたるものにして、省政府は軍を派し彈壓するに決したれば一兩日に解決可能である』と述べた、之れに對して國民政府は直ちに回訓を發し商震氏の措置を稱揚し、北支の事態收拾のために徹底的武力彈壓に出るべき旨嚴命した

獨立政權への發展性なし
高橋武官報告

【北平二十六日電通】高橋北平武官は中央部より香河事件の發展性に關し意見を求められたに對し

諸般の情勢より推斷し獨立政權問題として發展の可能性なし

と二十五日中央部に報告した

行政機構の改革案を提示か

【北平二十六日聯合】我が軍當局は最近自治運動より延いて河北全省の混亂を誘致する情勢を憂慮して支那軍政當局の考慮を要求する行政機構の根本的改革案を提示するに至るものと見られる、軍においては灤榆、薊密の兩區を河北省より獨立させ特別區を設置することを希望してゐると見られる

永淸縣の民衆商震軍と對峙

【天津二十六日電通】永淸縣の民衆約二千名は二十六日午後五時縣公署に租税減免、自治實施の運動のため押し寄せたが商震軍のため阻止され、民衆代表三名が監禁されたので民衆側は激昂し南門を挾んで商震軍と對峙し形勢險惡である

共產軍と馴れ合ひで戰鬪を繼續
中央軍を北上さす
蔣介石氏の魂膽

【新京廿六日電通】蔣介石氏が共產黨と妥協して北支の勢力を回復せんとする政策は漸次明瞭となりつゝあるが、最近某機關に達した情報によれば蔣介石氏は張學良をして、最近中國共產黨西北委員主席張國燾と左の協定を行はしめた

一、國民黨部は共軍の進擊を支持し双方馴れ合ひの戰鬪を繼續す

二、日本軍の河北進出に對し國民黨軍と共軍は共同防衛を爲す

三、西北共產黨を北支五省に集中せしむ

この結果より見れば蔣氏は共產軍を北支に跳躍せしめ、之を口實として中央軍を北上せしめ以て北支の狀態回復を樹立するに非ずやと見られてゐる

宇垣總督東上

宇垣總督は廿六日午後三時京城驛發列車で夫人同伴、矢野秘書官、上內副官を帶同東上した（寫眞は京城驛における總督夫妻）

蔣駐日支那大使きのふ藏相訪問
經濟提携等に關して
◇—重要意見を交換

【東京電話】駐日支那大使蔣作賓氏は廿六日午前十時永田町藏相官邸に高橋藏相を訪問、蔣大使より近く歸國する旨の挨拶を述べ更に日支經濟提携及支那の財政問題等に關し重要意見の交換を行ひ、同十一時十五分辭去した、席上高橋藏相は

支那經濟の振興は幣制統一に俟たなければならぬ、之が爲めに現在上海に於て外國銀行の有する銀券發行權を回收し、政府が通貨に對して强力な統制を加へることが肝要である、又支那に對する外國の金融的援助は結局それが軍閥に軍需品を供與する結果となり、支那經濟の回復には何等の効果をも齎さぬ、故に支那は貨物に依る援助即ち日支間の貿易を盛んならしめる一方、支那は現銀の保有を豐富にし通貨の基礎を堅實にすべきである

と述べ、國民政府の經濟政策を批判すると共に日本の新たなる對支借款が到底その時期に非ざる旨を暗示した、次いで蔣大使は藏相の意見に答へ

日支經濟提携は支那側も熱望する處である、之が爲めには支那が實質的に完全な關税の自主權を獲得しなければならぬ、又日支貿易は一方のみが貿易額を增額せしめるのではなく兩國相互に盛大となる樣努めるべきで斯くてこそ日支の提携が實現するものと信ずる

とて支那側の態度を率直に披瀝すると共に、藏相の意見を歸國後國民政府要路に通ずべきことを約した

石原氏に賜賞

始政廿五周年記念式に當り勅任功勞者として賜賞された石原磯次郎氏に對し廿六日午前九時本府總督室で宇垣總督から銀杯一組を傳達された

伊エ和協工作最後的段階へ
伊、最小限度の要求を提示

【パリ二十五日聯合】イタリー大使ツェリッチ氏は二十五日夜フランス外務省にラヴアル首相を訪問し重要會談をとげた、席上ツェリッチ大使はムッソリーニ首相の訓令に基きエチオピア紛爭處理の可能なる基礎につき『最小限度の要求』を提示き前後一時間に亘りラヴアル首相と突込んだ會談を遂げたと見られる、フランス外務省當局は『從來の折衝の繼續に過ぎない』と主張し極端に沈默を守つてゐるが會議內容は從來に見ない程**重大で**あつたことは動かぬところで局面はここに重大進展を豫期されるに至つた、ラヴアル首相は更にクラーク英國大使と會見、ツェリッチ大使との會見結果を報告して本國政府へ移牒方を要請する段取りと見られる、但しイギリス政府の態度は聯盟との關係等あり和協工作は極めてデリケートな狀態にありフランス政府は**一切の**報道を否定してゐるが和協工作が最終段階に入つた證左と見られる

對案全文

【パリ二十五日聯合】ラヴアル首相の努力により、和協工作はいよ〳〵具體的段階に入りムッソリーニ首相は對策を示唆するに至つたと傳へられる、右對案の內容に關してはフランス政府は絕對秘密を嚴守して一切言明を差控へてゐるがパリ各新聞紙は和協案提示についての事實を確認ウーブル、パリソアール等各有力新聞は依然示唆案の內容を反覆報道してゐる、これら報道を綜合すればムッソリーニ首相の對案全文左の如し

◇和協提示條件

一、イタリー政府は和協的ゼスチュアーとしてリビア植民地遠征軍二個師の撤兵を斷行する但しイギリス政府より何等代償を要求せず

一、エチオピア軍との間の戰鬪行爲を停止し新たに攻擊せず乃至新たに征服せず

◇最少限度要求條項

一、イタリー政府は邊境地帶オガデン州、チグレ州、並にハラール州の一部に專管領域を設定する但し宗主權乃至保護領化を要求せず

一、專管領域にはイタリー警察軍を置く警察兵の兵數はイギリス、フランス、イタリー三國の一九〇六年十二月の條約に基き決定すること

一、專管領域はエチオピア正規軍以外の人民の武器携帶を容認するが正規軍の駐屯を禁止する

一、本部は五國委員會の報告案に基く國際管理を施行する

◇審議項目條項

一、イタリー政府はグランチャコ紛爭審理を援用まづ五人委員會に回訓し然る後聯盟相互の承諾を要請する

右は手續き上多少困難ありラヴァル首相はまづ理事會に附託することを勸告してゐると解される

駐エ伊公使
きのふ引揚ぐ

【ロンドン廿六日電通】イギリスのエキスチェンス・テレグラフ通信がアヂスアベバよりの確報として傳へる所によると、アヂスアベバ駐在イタリー公使ヴィンチ氏は愈よ廿六日アヂスアベバ發ジブチ港に向け引揚げ歸國の途についた

エ國軍の精銳
堂々戰線へ

【ハラール廿五日聯合】南軍總司令ナシブ將軍麾下のエチオピア正規兵主力步兵、騎兵、高射砲隊合計一萬二千は二十五日ナシブ將軍列席の上閱兵式を擧行したのち、トラック、ラクダ二千頭に分乘南部戰線に出發した、目的地はジジカで右部隊到着の上はエチオピア軍は全面的にソマリランドの伊軍に對し一大反擊を開始するものと傳へられる、なほ閱兵式を終つたナシブ將軍は語る

エチオピア軍主力はジジカを中心に集結する筈である、エチオピア軍はイタリー軍を殲滅するに十分な實兵力と彈藥を持つてゐる

閻錫山氏南京入り
蔣氏と重要會見

【南京廿六日電通】閻錫山氏は廿六日午後四時四十分太原より南京に到着汪精衛氏以下多數要人の歡迎を受けた、閻氏今回の來京は過般蔣介石氏が太原に同氏を訪問會見したる際の懇請に基くもので、蔣介石氏は閻錫山氏を抱き込んで西南派を牽制すると共に、北支獨立或は自治運動に打擊を與へんとするもので、今度の南京會見に於ても北支殊に察哈爾、綏遠方面に於ける赤化防止策を懇談協議すると共に、閻錫山氏抱き込みを策するものと見られる、なほ閻氏は六中全會議に提案せんとする土地村有案が孫文氏の遺言に反するとて反對論あり、閻氏はこの點につき蔣介石氏の諒解を求むるものと見られる

各種審議會等整理を斷行
先づ內閣直屬の七種

【東京電話】岡田首相は內閣審議會並に調査局設置を機會に內閣直屬の各種審議會、委員會、調査會の根本的整理をなすべく吉田調査局長官をして研究を進めさせて居たが、之が準備的調査も一段落を告ぐるに至つたので、愈よその具體的實行に入ることゝし先づ內閣直屬の審議會、委員會の改廢を斷行する決意を固め二十五日の閣議にて岡田首相よりこの旨を說明、各閣僚も之れに同意してその實行に協力することを申合せた、依つて岡田首相は直ちに調査局をして具體案の作成を命ずることになつたが、內閣調査局としては左の如く合計七種の審議會、調査會の廢止を必要と認めて居り、本年中に之れを斷行せんとする方針で關係各方面に折衝を急ぐことゝなつた、廢止豫定のものは

一、法制審議會
一、文政審議會
一、交通審議會
一、資源審議會
一、臨時統制審議會
一、臨時產業調査會
一、米穀對策調査會

の七つであるが、法制審議會、文政審議會等には一部より猛烈な存置運動が豫想されるので、政府が方針通りに之れを斷行し得るや否やは頗る疑問とされて居る

總選擧を前に英首相が放送
與黨の第一聲を揚ぐ

【ロンドン廿五日電通】イギリス議會總選擧は來る十一月十四日擧行されることゝなつたが、ボールドウイン首相は廿五日夜ラヂオ放送演說を行ひ與黨の第一聲を揚げた、

現今の如くイギリス政府の外交政策が斯る重大なる意義を有してをる關係諸事情の下に、余は總選擧を出來るだけ速かに行ふことが必要であると信じ十一月十四日を選んだものである

と述べ、進んで伊エ紛爭に對する現政府の政策の說明に入り對伊制裁に關し現政府はアメリカの事前の保障なき限り伊國封鎖等の擧に出ることはない、日米獨等數國の實力を有する國が聯盟外にあることは聯盟の機構に重大な支障を與へるものである、若し以上の國々が聯盟國であつたならば伊エ戰爭は避け得たに相違ない、我々は常に我が國及び外國の平和が共にあらむことを冀ふものである、而してその平和たるや獨裁者から一樣に高壓的に當てがはれる平和ではなく、自由なる隣人の理想から築き上げられたものでなくてはならないと信ずる

と述べ最後に國防充實の必要を力說して

我々は決して聯盟規約に依る義務を回避するものではない、予は老若男女を問はずイギリス國民の安全と云ふことに重大な責任を感ずるものである、我々に必要なものは單なる平和ではなく、我が將士が一朝事有る場合に我々の持つ最新の兵器を執つて起ち得ることである

叺の共販は高値で好成績

京畿道產業課では、農村振興運動に拍車をかけるべく、各農村に叺の工業を極力獎勵して來たが、その販賣に於ても出來るだけ利益のあがるやう色々努めて來たが、今度叺の國營檢查に伴ひ叺の共同販賣を行ふことになり、管內郡農會十九郡（加平郡を除く）百八ヶ所に亘つて約卅萬枚を取扱ふ豫定であるが、龍仁郡で去る十七日から廿日まで第一回共販成績は一千七十一枚でその相場は一、二、三等品何れも地元相場より一枚六、七厘の高値で非常に喜ばれてゐる

山下十段逝く
柔道界の元老

【東京電話】我が國柔道界の元老講道館指南役九段山下義韶氏は、痼疾の心臟性ぜんそくで去月十日東京帝大病院に入院加療中であつたが、風邪を併發、疲勞惡化し、廿六日午後五時五分遂に逝去した、享年七十一、危篤に陷るや、嘉納師範は特に十段に進め、その功勞に報いた、葬儀は十一月初旬講道館葬を以て營むはず

ガソリン値上

【東京電話】二十六日正午ガソリンのガロン當り二錢五厘方引上げ承認の通告を受けた內外石油會社は、直に丸ノ內日石本社に協議會を開き十一月一日よりの實施を正式に決定、最の自動車業者との協定に從つて自動車業者に對し豫告の手續をとると共に、朝鮮及台灣に於ても總督府の諒解を求めた上來る二十八日に同率のガロン二錢五厘方引上げを發表し、內地同樣十一月一日より實施するに決した

曾我祐準翁危篤

【東京電話】貴族院議員子爵曾我祐準翁は九十四歲の高齡を以て熱海の別邸に靜養中であつたが、昨日老衰のため臥床種々手當を加へつゝあるも何分高齡のことゝて漸次衰弱著しく二十六日朝來危篤に陷つた

本社見學

（二十六日）全北金堤公立尋常高等小學校訓導赴上重氏外生徒五十四名▲忠北黃澗公立普通學校訓導吳炳球氏外生徒五十二名▲忠北沃川公立普通學校訓導徐俊氏外生徒八〇名▲慶南咸陽公立尋常小學校々長松田忠臣氏外生徒十八名

東西南北

曾てはシカゴ暗黑街の大親分であり▲今は十一年の刑期をアルカトラッの刑務所で送つてゐるアル・カポネの獄中近況が近く死刑を執行される一囚徒の口から語られた▲この死刑囚はメイといふ男で、殺人罪のため近日中に電氣椅子に乘らせられるのだが▲過去十ヶ月間獄中常にアル・カポネと起居を共にして來た▲そして今ではカポネの絕大な讚仰者となつてゐる▲メイは曰く獄中のカポネ親分は少しも傲慢なところがなく、驚くほ人好しのやうに見える位でさ、▲今ではアルカトラツ監獄の囚人がみんな親分に好感を寄せてゐますよ▲それにカポネ親分は刑務所の中で色んな慈善事業をやるんでさあ▲親分はね、一千五百ドルを投げ出して監獄の中に囚人ジャズ・オーケストラ團を組織したり▲そうかと思ふと大枚四千ドルをポンと投げ出して、やはり囚人のためにテニス・コートを作つてくれやしたよ▲やはり大親分ともなれば違ふものだね

高級洗濯用 レコード石鹸

金銀白金高價買入
㊉德
京城明治町
株式會社 京城德力
電話本局(2)長 二〇八八 三三六八 三九三九
御來客用 四〇三七

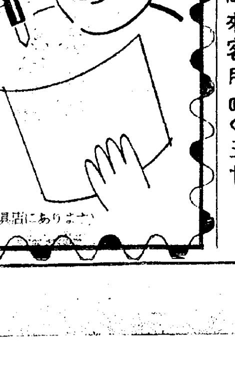
アテナ萬年筆
使へば使ふ程書きよくなります
￥2.00より
忙中の愉樂——
書いても書いても流麗無比。
發賣元 東京 丸善（全國著名文具店にあります）

大阪優良品商店 內業

織物雜貨
仕入案內送呈
大阪市本町四丁目
株式會社 前田光商店

雜貨現金問屋
ハンカチフ・ガーゼ製品
エプロン・カッポ服小供服
レース 靴下 各種
相場表呈ス
大阪市東區南久寶寺一丁目
堀野玄三商店
電話船場四壹七九
振替大阪五一〇七七番

お靴の爲に一番良い
防水 ユニオン靴クリーム
有名靴店・雜貨店に有り

不老長生・精力增進
「名まむし酒」
活精 蘇命酒
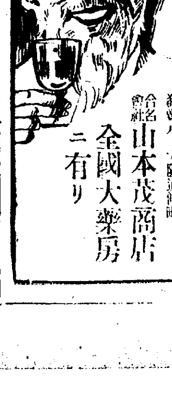
朝夕の一杯で
驚く程精力が出來
目に見えて
血色も能くなるし
日々の
事務が愉快にされ
ほんに若返りて
春の氣持だ
本酒の適應症
腦溢病體の人
精力缺乏の人
精神衰弱の人
肺ろくまく病人
性慾衰退の男女
胃腸病の人
心臟脚氣の人
體質冷性の人
產前產後の人
二日病後の人
發賣元 大阪道修町
合名會社 山本茂商店
全國大藥房ニ有リ

一葉おちて

鐵砲狂 川原久仁於

……中途の……いきなりステッキを構へて
……同行の友人「なアんだアヒルぢやないか」

狩獵閑談 園けんぢ

街の獵人 森熊猛

「どうだね 近頃いゝカモがゐるかね」

紅葉狩 深谷亮

「オーイ、みんな來いよウ、山の紅葉、流れて來たぞオ、紅葉狩ヤンペいヨ」

天高く……… 小原榮治

「ねえ旦那 俺らこんなに肥る餘裕があるンでさア」

あこがれ 田代獨

「僕も あんな家に住みたいなア」

晩秋 菅大作

あゝ一葉をちて——

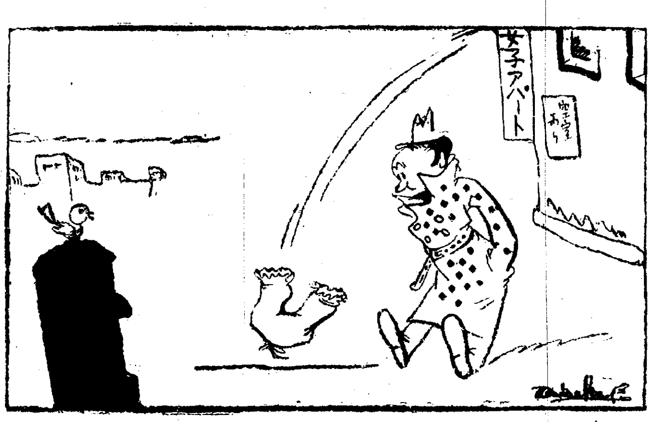

世界に誇る
フロックウヰスキー
白カマ印

性的冷淡の療法

不感症と性的冷淡とは違ふ

醫學博士 細野尚是

夫……に愛を感じるが一向に性愛が起きない、何か異常があるのではなからうかと心配される婦人がある。又夫に少しも性愛を感じないのみか、その行動が非常に厭はしく思はれる。身體に何か缺陥があるのではなからうかと訴へられる婦人もある。

か……うい ふ風な狀態を性慾缺乏或は性的冷淡といひ、通常の刺戟によつては毫も性的興奮を來すことなく、又性的滿足を欲求することもない所謂大理石の女である。これは生殖機關そのものには何等の異常障碍のなきもので彼の性的快感の缺乏所謂不感症とは嚴に區別すべきものである。多くの學者は性的冷淡と不感症とを混同してゐるが、不感症とは性慾が存在し、のみならず旺盛で時には異常に亢進する傾向あるに拘らず、之を實際に行使して快感を催起せざるものをいふのである。

性……慾缺乏或は性的冷淡は先天性に起ることもあるが、多くは後天的原因によつて起る。生理的には思春期に發生した色情が更年期に至つて減退消失することは周知の事實であるが、併し又教育、生活法、境遇等が性愛の發現に大なる影響を及ぼすことは固より論を俟たない。殊に心身の過勞精神的の打撃は性的冷淡を來す有力な原因となる。

末……梢的の原因としては生殖腺(卵巣)機能の減退乃至消失、其他酒精、モルヒネ中毒、糖尿病等の全身の榮養障碍の場合にも起る。

又神經傳達行路及び脊髓の性中樞の變化から來る性慾缺乏は、腦病、脊髓病、ヒステリー及び種々の精神病に起因することが多い。

一……體性慾はその初め大腦の皮質内に眠つて居るもので、それが性ホルモン、生殖器或は其他の催情帶の末梢刺戟により、若くは色情に關する精神的印象により腦中樞が刺戟せられて始めて覺醒し、性的感覺、觀念及び行動として發現し、慾望の滿足を求めるに至るものである。

然……るに前述の如き特殊の原因的疾患ある者は別として、婦人は生來その天性、慣習及び社會的境遇からして外界の誘惑刺戟を受けること少く、且固有の羞恥心と恐怖心の爲に容易に異性の接觸を許さない。且姙娠、分娩といふ自然の刺戟があつて放縱な性的行動を抑制される。

加……之性的興奮は月經に伴つて周期的であり(男子の如く始終連續的でない)男子は單純な方法で容易に性慾は發動するが、婦人は生殖機關の構成が複雜で、容易に發動し難い狀態に置かれてゐる。之を覺醒發動せしめて大理石の偶像を愛情で熾熱するまでは夫たる男子は充分の理解と同情と愛撫とを以て啓蒙に努力しなければならない。

殊……に結婚初期に於ける誘導宜しきを得なければ、妻の性慾は永く腦裡に眠つて、遂に性愛の寳庫は開かれないでしまふ。

性愛を喚起發揚せしむるには、何か脅迫觀念(複雜な家庭の事情、良人の素行、生活の條件等)が精神的の抑制となつてゐる場合には先づ第一にその障碍を取り除くことが急務である。然る後に上述の如き良人の巧妙なる誘導法と相俟つて、適當な醫療を加へるがよい。即ち腦下垂體前葉ホルモン(プロラーゲン等)卵巣濾胞ホルモン(ペラニン、オバホルモン、ギナンドール等)の所謂女性發情ホルモンの注射を行ひ、加ふるに電熱療法等によつて性中樞の興奮性を高めるがよろしい。

隨筆 乘越綺談

大村卯七

忘れもせぬ昭和六年末、親友M君と志を共にし、はるか海のかなたに憧れを抱いて、世間並な留學の途に就いたものだ。

途中カイロ行きの遊覽客を募集して船長の怒にふれたり何かしたが、ローマ迄はまづまづ無事、それから第一の目的地音樂の都ウィンさして出發といふことになつた。

一行は心理學の大家フロイドと議論をしに行く東北帝大のF博士夫人、S夫人、それにM君と僕の四人、S夫人は終點ベルリンまで直行だが、あとの三人はイタリーの中程にあるボローニヤ驛で乘換へねばならないのであつた。

夕方、驛へ着くと早速荷物を下ろしたが、S夫人に用事があつてその席を守る役目が僕といふことになり、M君はホームの荷物番、F博士は發車しさうになつたら僕に知らせることゝして各々部署についた。

やがて、汽笛を鳴らさぬまゝ列車は後方へ動き出した。ちよつと不安な氣持ちでプラットホームのF博士の顏をのぞくと、博士はなアに綫路の入替へですよといふやうな顏をしてゐる。

列車は段々早くなる。しまつたドアまで一散に走つて、飛降りようとはしたのだが、その時早く、どこから現れたかファシストの一人、トスカ張りの身構へでムンヅと僕の利腕をおさへて放さない。乘越しだ。

何しろミュンヘン、ベルリン間無停車といふ超特急だ。夢中で過した三四時間の後、夜中の十二時頃名も知らぬ驛へ降されたが電報を打つすべさへ知らぬ身にはどうしようもない。一月といふのに外套もなく、文字通り着のみ着のまゝ、時計まで故障をおこして動いてくれない。すつかり疲れて翌朝までベンチに寢こんでしまつた。

幸ひ切符とパスポートがあつたので、思案の末、切符を見せて先へ進む戰術をとつたがこれも誇大涯ではない。といふのはイタリーの驛には時計がないから時間表が役に立たぬ。驛へ着くたびにあたりの客に切符をみせて、相手が『まだ/\』といふ身振りをするまで安心出來ぬ。夜になり、晝になり、急行なら一日でオーストリヤへ行つてしまふのに二日かゝつてもまだイタリーだ。六時間も乘つてゐると必ず乘換へをさせられるのだから呆れる、が、最後に二日目も正に暮れなんとする頃、二十分も鐵橋ばかり走つて相當大きい驛へ着いた。今度は車掌が來て強制的に降された。どうやら終點らしい。驛名にはVENEZIAと書いてあるがどこのことだか判らない。

外へ出て『あゝ、ゴンドラ!』ヴエネチアがベニスであることをゴンドラを見て悟つた始末、つまり又もや乘越したのであつた。

(筆者は新交響樂團指導者の一人)

豆科學

◇變造の出來ぬインキとして菌による色素を用ゐたものがある。之を用ひて居れば、おかしいと思ふ時、蟲めがねで擴大して見ると芽胞があるので區別が付くと

◇海馬はカンガルーの如くに身體の一部に有る袋に子供を入れて泳ぎ、蛙も背中の袋に多數の子供を背負ふて居るのがある

◇ロックフェラー・ビルの十一階に蜜蜂が居るが、之は恐らく建物では最高の處に住んでる蜂だらうと云はれる

◇米國では自動車事故三千五百件に就き一人が死亡し、百事故に付一人怪我をする割合になつてゐる

◇エチオピアの手榴彈はココアの實の殼に火藥を入れたものを用ゆる

◇米國では一飛行場と次の飛行場との平均距離は十三哩半であると

◇蕪は蓄膿症に効果ある光線を放射しつゝありと云はれる

◇ヒトデの眼は五本の足の先に付いて居る

◇近代の汽船が横風を受ける表面積は三エーカーある

塞翁が馬?

『改造』には當選する、永い戀仲の女房とは晴れて一緒になる、女房の實家からは月々二百圓の補助が來ることになる、このところウケに入つた湯淺克衞を岡燒連中『ありやア神樣が匙加減をまちがへてるんだよ、今にひどい目にあふから』と、相當ウルサかつたが、言、讖をなすとやら新婚旅行で奈良へ歸るトタンに細君が發病し、急性肺炎でポックリ死んぢやつた、湯淺がガッカリして『こんなことなら式と披露に千圓も投出すんぢやなかつた』

遺傳梅毒の慘害

正しき驅梅藥を選び 病根を一掃せよ

母子共に最善の治療が肝要

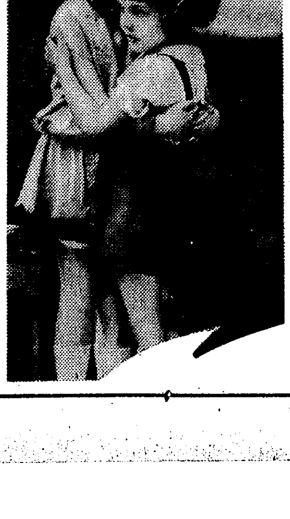

遺傳梅毒の學說は血清診斷學の進歩した今日では、父からの直接遺傳ではなくて、父から一度母に傳染し、母から胎兒に移行する事が、確かめられたのであります。母體から胎兒への傳染は、梅菌が母體の血流により全身を流れ行く時に、子宮の胎盤に至り、そこに止つた梅菌が病變を起して、更に胎兒の血行に移行するのであります。それ故

梅毒兒の治療

も無論大切であるが、同時に母體の驅梅療法も放任しては置けません。又、母體の梅毒が新しい程、遺傳梅毒の慘症が甚だしいのです。遺傳梅毒の症狀は種々雜多であるが、大體は大人の後天梅毒と同樣で、病勢の進行も、大人の梅毒が十年かゝるものなら、胎兒は十ケ月で第二期第三期梅毒を混同して現すと云ふ風で、頗る危險性があります。

無論かうした

遺傳梅毒の胎兒は死亡するので、早産とか流産の止むなきに至るのでありますが、最近、婦人の早流産の激增してゐるのも、右に述べる樣な胎内の梅毒關係に依る事が明かにされてゐます。東京帝國大學産科の調べでも、流産する婦人の血液檢査の結果は、百人中七十八人は陽性反應(梅毒)を現したと云ふ事であります。よし又、幸に出産しても、その慘めさは誠に想像以上で、一般に發育が悪く、萎縮し、皮膚に皺が多く、顏や手足に樣々な發疹を現し、顏貌は丸で老人か猿かの樣な相をしてゐるのが普通で、若しも之れを

治療もせずに

おけば相當年齢になつてから、恐るべき梅毒症狀を現し、各種の發疹は勿論、粘膜症狀としては鼻カタルが起り、それが段々重くなると、鼻中隔軟骨を犯し第三期のゴム腫が全身到る處に現れ、また遺傳梅毒患者は一般に貧血性で、身體全部の發達が阻害される。又内臟では脾臟や肝臟が特に犯され易く、神經系統では、腦炎、腦膜炎、白痴、狂人、變質者を出し、その他骨膜炎、關節炎、梅毒性リウマチス等々、何れも惡性病狀のみが、連續的、暴發的に現れて來るのでありますから

先づ理想的の

療法を日常怠らぬ樣心掛けねばなりません。治療法としては、遺傳梅毒は局所的に現れる梅毒と違つて、潜在性でありますから、先づ血液や淋巴液の淨化が先決問題で、同時に諸内臟を旺盛に、且榮養狀態を整へ、抵抗力を豐富にする必要上、最も理想的療法としては、驅梅内服藥に依る事であります。從つて藥物選定といふ事が特に必要で、その選定を誤れば、却て病勢を惡化させる事にもなりますから注意を要します。

驅梅内服藥と

して賞讃されてゐるのは、鈴木日本製藥社のベルツ丸であります。左に總體の効果力を擧げると、(一)血液淋巴液の淨化に適して居る事、(二)殺菌力、梅毒排泄力、分解力の作用ある事、(三)副作用なく服用し易く各種の梅毒症狀に有効顯著である事、(四)驅梅藥作用と共に、胃腸その他の内臟に對しても効果を齎す事等々で、特に血液の淨化や毒素排泄力の効果如何は、尿や大便排泄の着色度に依つて知る事が出來、又時々血液檢査に依つて淨化程度を知る事が出來ます。繰り返して申しますが、梅毒は正しき驅梅内服藥を選び、正しき治療を實行する事で、此の點ベルツ丸は眞に缺陷なき事を、普く梅毒に惱む各位の爲めに申上げます、

尚ベルツ丸は

單に遺傳梅毒のみに有効な驅梅藥ではなく、前述の如く、早流産に苦しむ婦人の驅梅藥としても異常の効果を有し、一般梅毒、淋毒、瘡毒、横痃、しつ毒、ひえ毒、腦梅毒、遺傳梅毒、梅毒性皮膚病、吹出物ニキビ、脊髓癆、動脈硬化、リウマチス、便秘等凡て梅毒性疾患に對して、十二分の藥効作用を發揮し、斷然他の追從を許さぬ、特殊の良藥である事を、重ねて茲に申添へて、一日も速く各位の實驗を待つ。

梅毒と體毒
梅毒性吹出物に
ベルツ丸

獨逸ベルツ博士
SUZUKI NIPPON-SEIYAKUSHA

梅毒、淋毒、瘡毒、横痃、しつ毒、ひえ毒、せきずゐ癆、腦梅毒、遺傳梅毒、リウマチス、痛疾の皮膚病、梅毒性吹出物ニキビ、動脈硬化症、梅毒性便秘、等凡て梅毒性疾患に良効あり。

藥價 六日分一圓・十二日半分二圓・廿日分三圓・卅五日分五圓・七十五日分十圓・百六十日分廿圓・二百六十日分(徳用)卅圓 送料四十二錢・代引十五錢増

東京市日本橋區濱町三丁目四十番地
發賣元 鈴木日本製藥社 社主 鈴木濟二
振替東京一〇五番 電話茅場八〇番九〇番

朝鮮代理店 京城府…新井・木村・釜山府…大黒・藤田

泥炭層發見

農村燃料問題解決を期し 朴道議採掘を出願

【鐵原】鐵原郡北面實谷里道議朴賓根氏は郡内威興面威興里に百萬坪の無煙炭鑛と金鑛の鑛業權を獲得しこの程更に裡里郊外雲し里と隣接北一面新龍里一帯に地上三尺下に横に一尺の泥炭あるを發見採掘を出願中であるが右泥炭は灌漑水利組合の水路改修に際し發見したもので同氏はこれで郡内及平野部の農家側に最も歡迎されてゐた燃料問題の解決を期すべく意氣込んでゐる

清州教育會總會

【清州】郡教育會では十一月九、十の兩日清州小學校講堂で定期總會を開催、渡邊本府視學官が出席し講演がある筈、なほ公園グラウンドで會員の競技會をも催すことになつた

刑務所品廉賣

【清州】公州刑務所清州支所では二十七日午前九時から刑務所構内で製品廉賣會開催

婚禮の冗費節約

金組に禮服を備へつけ 組合員には無料で貸す 忠北の實行案成る

【清州】忠北道管内各村落金融組合では生活改善は先づ組合員からをモットーとして常に組合員に對し部落民に先んじて生活改善を勸奬實行せしめてゐるが今般、昭和九年十一月制定の儀禮準則に順應し各組合一齊に婚禮服を購入して備へ付け組合員の冗費節約を圖ることになつたが同婚禮服は婚禮當事者の一方の家族が金融組合員であり又は組合員加入を條件とする一般未加入者に貸付けるもので貸付料は一切徴せず唯、利用者の義務として婚禮貯金を勵行せしめ且能力あるものに對しては農具耕牛自作用土地等購入資金貸付の便宜も圖る筈で一方、婚禮服を著しく損傷し若しくは紛失した場合は其損害を賠償せしめ利用者が他に無斷轉貸する時は五圓以内の違約金及轉貸により收得した使用料を限度として不當利得金の返還を要求し又は徴收するといふ制裁を加へることになつてゐる

全鮮酒類品評會 準備全く整ふ

【大邱】來る二十九日より十一月六日まで大邱で開催される朝鮮酒造類品評會は同協會大邱支部並に同品評會協贊會が主體となり諸般の準備を進めてゐるが昨今既に鮮内各地から出品、陳列品等既に千數百點の申込あり現品も陸續到着し關係係ではその整理に忙殺されてゐる、なほ同品評會褒賞授與式は十一月六日午前十一時大邱公會堂で擧行されることになつたので同會では全鮮各地の酒務と酒造關係者約千五百名宛それぞれ招待狀を發送した

刑事講習會 來月大邱で 一週間開く

【大邱】既報の通り科學犯罪の激增に伴ふ對策として慶北最初の刑事講習會を十二月初旬大邱道警察講堂で開催することになつた、會期は大體十二月八日から六日間講師には京畿道刑事課長野間警視始め法醫學の權威大邱醫專教授大島國際、大邱地方法院檢事、中島慶北道保安課長、竹保安課司法主任のお歴々、受講者は慶北道内各警察署から推薦した八十名の刑事、實際取扱つた事件を中心にして檢證搜査法の科學的メソッドを指導するもので、刑事課の新設を要されてゐるときこの講習會はその前提となるものではないかと注目されてゐる

店員の横領

【永登浦】驛前毎日商店の店員番柄錫(二三)=假名=は二百餘圓の集金を横領して行方を晦ましたが二十三日文那事の手に檢擧された右は毎日商店の名で卸商から物品を取り寄せ賣り捌いてゐたことも發覺餘罪取調べ中

永登浦郵便所 新築落成祝

【永登浦】郵便所の落成式は二十四日午後一時から擧行、村上遞信局經理課長、近藤京城分掌局長はじめ遞信關係職員、隣接郵便局所長、地元官民百四十餘名列席、岸山所長の挨拶によつて祝宴を開き森富邑長の謝辭があつて主客充分の歡を盡し盛會であつた

緑肥栽培指導

【大邱】慶尙北道では廿四日產業部長の名を以つて各郡守宛に緑肥栽培指導に關し昨年の如く自然放任による越冬前の浸潤被害を蒙らざる樣にと周到な通牒を發した

武德會仁川支部盛會 姐さん達も入會

【仁川】大日本武德會京畿道支部では武道を奬勵、建國精神の涵養を打ち込むべく仁川に於ても府民一般に武德會入會を勸めてゐるが非常時を反映入會者意外に多く支那人四十六名をはじめ俳優、醫者等が率先入會申込みをなし、天勢一八、鱗雄吉、やさかメ吉、清葉、銀水玉吉、三光一の藝者までがお祝儀を投げ出して入會、天晴れ女丈夫になるなど、既に一千八百餘名の會員申込みあり、その入會費の如きも總額四千數百圓にのぼり武道關係者をいたく感激させてゐる

秋佗びしき江岸 ＝ 漢江下流風景

農民出稼ぎを濫り 人夫の大拂底

仁川では支那人使用を出願 勞銀は天井知らず

【仁川】農繁期と農村景氣の二重、農民はホク〳〵ものだが土木事業は大弱り……農繁期に入つたのと今年は稀れの豐作に惠まれた農民はなにも生馬の眼を拔くやうな都會に出稼ぎしなくとも一家樂の食卓が圍まれるので出稼ぎするもの少く從つて人夫の大拂底を來たし中村組請負の花町海面埋立工事は毎日百人の人夫を使つてゐるが尚は六、七十名不足、公設運動場と道路工事の柴田組は運動場に八十名乃至九十名、道路工事ブロック製造に卅名働いてゐるが殆んど人夫の力によらねばならぬ運動場の如きは一日六、九十名では大不足を告げ仁川署に支那人勞働者使用願を出し二、三月中から支那人を就役せしめ急場に備へることになつた、その他府内の大小土木工事は官公工事に人夫を吸收されます〳〵人夫難となり、ため勞銀は鮮支人とも八十錢から九十錢、例年より二、三割の暴騰でこれに附け込む勞働者が出て今のところ勞銀は天井知らず、農村が描く明朗色の裏に工事界に投げかける暗影がある

心田開發の好資料

古來傳承のブルイタンチ 八尋本府囑託が示唆した珍慣習 慶南道當局すつかり感心

【釜山】心田開發の講師として慶南が招聘した本府の八尋囑託と共に農村を行脚した道地方課の大仁植氏が八尋講師の示唆によつて農村傳承の興味豐かな隱れた習慣を拾つて來た夫れは極めて平凡な習慣ではあるが農家が米麥を作つた收穫の一部として五升ないし一斗位、大農は五斗程度を精選して甕に入れ板間の一隅に大切に安置し翌年新穀の收穫期に中味を新舊入替るのであつてこの甕を『ブルタンチ』と稱し更新期迄は決して手を付けず神聖視して保存するのであるが凶年若くは春窮時にあたつて家族が餓死に瀕した場合にはこれを取り出して粥を作り、家族の露命をつなぐのであつて、起原は何時頃から行はれたものか不明であるが名稱のブルは潤ほす意味がありタンチは甕の意であるから家を潤すと解釋され一說にはブルイタンチ(佛位甕)として佛教に結びつけたり檀君に因緣する扶婁甕とも云はれるが農家が神聖視することは想像以上であつてこのほかセウンジュタンチ(城主甕)ジヨンヤンタンチ(竈神甕)(祖上甕)キシンタンチ(鬼神甕)サムシンタンチ(產神甕)などあり民族習慣に面白い發見として一石を投じた傳習である

慶北籾共販 十九萬八千石 なほ指導員を活用 共販增加に努める

【大邱】慶尙北道今秋の籾共同販賣見込數は今回管下各郡の報告によれば總數十九萬七千九百五十石であるが更に改善有利な實績を擧げるため今後道費補助の指導員を有効的に活用すると共に各農村振興組合、共勵組合を督勵し前記以上の共販を期する指導奬勵の強化を計ることゝなつた

滿洲國軍醫 大邱醫專から更に五名赴任

【大邱】就職難の激しい時世にこればかりはその風は何處へ吹くといふ朗かなニュース、大邱醫專の卒業生は毎年申込超過で引つ張り凧の狀態で殊に最近滿洲國軍政部から多數招聘してゆくことになり昨年三名がトップを切つて成績良好と認められ今回更に左記五名が滿洲國軍醫部に軍醫として赴任することになつた、あちらにおける待遇は二等軍醫で初任給百五十圓に加俸が附くといふ好條件である 堀榮一郎、前田文夫、村田嶽、權彬秀雄、大西正一

有馬大五郎氏 仁川の獨唱會

【仁川】高女主催、本社後援の有馬大五郎氏獨唱會は二十五日夕七時から公會堂で開催、聽衆一千餘名、白楊會、國富文子さん本社から花束を贈り盛會であつた

(寫眞はその盛況ぶり)

永登浦國婦の發會式

【永登浦】豫て創立準備中の國防婦人會では三百餘の會員募集に成功したので二十八日演藝館で發會式

怪美人出沒

女給志望でマダムを釣り 三十圓奪つて逃ぐ

【群山】去る廿四日午後二時頃府内京町カフエーアプラゲ(假名)に二十歳前後の令孃風の美人が自動車で乘り付け留守居のお人好しマダムに對し『私は京城から來てタイピストになるべく職を求めて來たが就職はできず宿料は溜つていよ〳〵困つたから女給になつて働きたい』と言葉巧に話し込み女給拂底で困り拔いてゐる店に前借は要らない宿料だけ借りたいとの條件に吊り込まれたマダムから三十圓をせしめ宿料を拂つて直ぐ來て働くといつて玄關先に待たせてゐた自動車に飛び乘つて姿を消したまゝ待てど暮せど姿をみせないので騙されたと群山署に泣きついた

淸州幼稚園 落成式

【淸州】今から十年前、篤志家上田滋次郎、前田平七兩氏の出資で產聲を揚げた淸州幼稚園は元來在鄕軍人分會事務所を借りて園舍に充てゝゐたところ近年、同分會事業も繁忙を加へて來たゝめ淸州幼稚園も昨秋來、一時閉鎖の狀態に立ち至つたのを遺憾として上田滋次郎、廣瀬龍兩氏の各五百圓を筆頭に川島由三郎、陵泳殷兩氏の外十數名の篤志家の寄附金、二千四百餘圓を投じて本夏、櫻の馬場通り裁判所官舍裏に建坪五十坪の平屋園舍を建築し、去月十五日から園兒五十餘名を收容して開園したが去る二十五日午前十一時半から安參與官、松島内務部長、宮内判事、齋藤檢事、磯野邑長、松本、立野、安東各道議、川島消防組頭、泉島警部、楠瀬校長兩校長外四十餘名の來賓を迎へ盛大な落成式を擧行終つて披露宴を張つた、因に園主は廢無崖氏、保姆は坂元、佐々木兩女史である(寫眞は落成式)

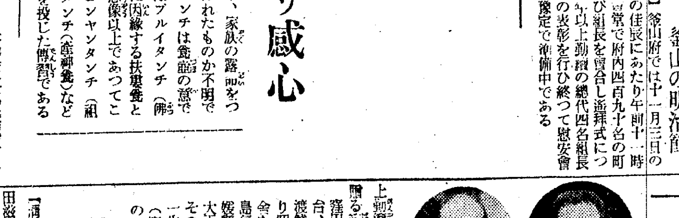

淨財を寄附

幼稚園落成式に際し參列の新聞關係者發起で列席諸名士に淨財を募つたところ六十七圓に達したので同幼稚園費の一部に寄附した

氣象界の恩人 窪田さんと久保田さんに 銀盃を贈つて表彰

【仁川】觀測所で開催中の朝鮮氣象協議會は二十八日終了し引續き講話會の總會を開き窪田京城、久保田江陵の兩測候所長を二十年以上勤續者として表彰し銀盃一組を贈る筈である 窪田氏は山梨縣の人、中央氣象台、關東都督府を經て大正三年渡鮮大正九年京城測候所長となり昭和八年には設備を改善し廳舍を改築して前後二十一年間半島氣象界に盡し、久保田氏は愛媛縣生れ京城、平壤などに勤め大正十二年江陵測候所長となりその間二十五年朝鮮氣象觀測に一生を捧げようといふ熱の人、(寫眞向つて右久保田、左窪田の二氏)

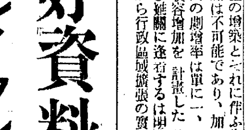

煙草自作農設定

一戸に付田三反歩を持たせ 三百八十圓を貸與年賦償還 大邱專賣局の試み

【大邱】大邱專賣支局では管内產葉煙草の品質向上と收穫增進を圖る根本的方策として耕作者の經濟更生を目論見本年度から耕作者自作農地設定をなし經營事業の圓滑な進展に資すると共に農村振興を助成すべく準備計畫を進め管内漆谷、英陽、醴泉の三ケ所耕作組合に實施することとなりその第一次事業として九年度は漆谷煙草耕作組合で二十五戸の自作農を設定一戸に付田三反歩を標準とし貸付金は三百七十七圓以内として十ケ年據置き十ケ年年賦償還の方法を採り行ふことになつた 秋の賠償金によつて第一回償還をなしたが今年は良作の上に今春土地買收當時に較べて地價は非常に昂騰され元も子も肥るといふ有樣で耕作者の喜びは勿論、今春京城本局で支局長會議で率先これを提唱した山本支局長は大いに悦び、愈よ乘氣になつて年次計畫によつて所期の事業を遂行する肚であるが地價の昂騰に些か難色もあるが將來は最も重利な融資保險の資金でも借受け耕作組合をして積極的に事業遂行を期せしめることになつた

釜山高女の短縮は至難 入學難の緩和には分校の創立が得策

【釜山】釜山府會と府民有志の一部の間で入學志望者の緩和をはかる見地から高等女學校の現在五年制度を四年制に短縮しこれによつて一學級五十名の收容力を增大せんとする意見が擡頭しこれが實現の如何は相當注意されてゐる、右について府當局及び道學務課では高女校の收容生徒は四學級編成で現在一千名を收容してゐるが狹隘な敷地と校舍の最大限度の能力を發揮しつゝある關係上、教室の增築とそれに伴ふ生徒の增加は不可能であり、加ふるに府民の收容增加を計畫した位ではの收容率は單に一、二學級の增加をみる程度で再び難關に逢着するは明瞭であるから行政區域擴張の實現その他の點から考慮して寧ろ分校を新設するを可とし財源捻出もこの方が容易であるとの意向を有し高女の學年短縮問題は今後多少の曲折を見るものと看られ教育第一部會に論議される形勢である

特產品檢查規則 規格を統一し聲價を舉揚 紙と莞草スリッパに適用 近く慶北道令發布

【大邱】慶北道では道内特產品の規格の統一をはかりその聲價を舉揚すべく近く特產品檢查規則を制定し道令として發布することになつたが先づ最初に同規則に編入されてゐるものは朝鮮紙(格紙)と莞草スリッパの二つで何れも本道產品の首位にあり朝鮮紙は約四十萬圓莞草スリッパは約二十萬圓に達してゐるので本令の施行は期待されてゐる

式に參行する筈であるが當日は今井田政務總監をはじめ軍部其他から列席の豫定である

功勞者表彰 釜山の明治節

【釜山】釜山府では十一月三日の明治節の佳辰にあたり午前十一時から公會堂で府内四百九十名の町總代及び組長を會合し遙拜式についで十年以上勤續の總代四名組長十一名の表彰を行ひ終つて慰安會を催す豫定で準備中である

スリの名人 慶南北荒し 釜山でご用

【釜山】廿四日府内緑町遊廓の飲食店で大散財をする靑年を釜山署の刑事が怪しみ本署へ連行して取調べた結果外にも同人は大邱府西城町無職尹相股(二二)で釜山大邱を股にかけて荒し廻つたスリの名人にて龍頭山神社の祭禮をはじめ大邱では三中井百貨店その他にてスリを擅ひ拂ひを敢々働いたことが判明し餘罪ある見込みで嚴重取調中

赤行囊事件 再糾明 敏腕の高木警部を配す

【大邱】既報の通り迷宮入りをした赤行囊在中現金一千八百圓紛失事件の再糾明陣容に選ばれて同事件のため神經衰弱となつた善山署長本田昇警部の後任として慶北司法警察界の第一人者大邱署司法主任高木靜太警部を輔補、同事件の再糾明に當らせる事になり同項の通り廿五日附で發令されたが、既に一年餘も經過し然かも端緒となるべき何等の證據もないので如何に敏腕を誇る高木警部でも犯人檢擧は至難と見られてゐる

茁浦の活用 朝郵汽船を廻航し お米の直移出實現

【群山】かねて朝鮮遞送群山支店で計畫中の茁浦港からの同地方產米内地直移出は愈よ來る廿九日朝鮮汽船江丸の處女入港によつて實現することになつたが、今後鎭海、慶州の兩船が毎月一回交互に入港し三、四百噸宛積貨する豫定である

大田の人口 三萬七千餘 相當に增加

【大田】大田府の總人口は十月一日の國勢調査により近く適確に判明する筈であるが大體に於て昨年末の三萬四千五百三十二人に約三千人を激增し三萬七千二百人に達する見込みである

伸びる仁川 家屋税が年一千圓增加

【仁川】異常な發展を遂げつゝある仁川の家屋税は、前年約三萬三千圓であつたが本年は約三萬四千圓即ち一千圓の增加をみせた、なほ本年第一期の家屋税は納額一萬五千四百八十九圓十六錢、附加税同じ、第一部特別經濟附加税五千七百七十三圓、合計三萬六千七百五十一圓三十二錢、人員七千七百十五人

京仁電話線の增設 四五回線の增設可能か

【仁川】失田商議會頭、土肥、田中、青木三議員と齋谷理事は京仁間電話線增設を遞信局に陳情のため、廿二日上城井上局長を訪問し現狀を訴へ增設の急務を述べたが、井上局長も必要を認め增設の意あることを仄かした模樣で、姑息的增設とせず仁川商議が力說する京仁通話の將來性に鑑み四、五回線の增設をみるのではないかと大いに期待されてゐる

永登浦署の泥棒

【永登浦】北面本洞里三五八金貴男(二五)は九月中鷺梁津李康濯醸造場から白米三斗と近所の權寸常時計店から時計四個(時價二十餘圓)を窃取し鷺梁津駐在所末巡査に檢擧され取調べ中

◇ 京釜線軍浦驛前朴姓女方雇人李泰榮(十九)は主人の金指環二個(時價百餘圓)と現金四十圓を窃取し高飛びせんとするところを軍浦場駐在所員に逮捕された

◇ 龍華製紙會社工場職工韓宗述(二七)は同僚の申某と共謀して倉庫に格納中のチリ紙二包を窃取して足がつき二十三日夜、小池兩刑事に檢擧されたが共犯の申某は風を喰つて逃走したので搜査中

慶北道辭令 (廿五日附)

文官分限令第十一條第一項第四號に依り休職を命す 警部 本田昇(善山)

補善山警察署長 警部 高木靜太(大邱)

任朝鮮總督府慶尙北道警部大邱警察署勤務を命す 警部補 柴勇(保安課)

警察部保安課勤務を命す 警部補 大林次郎(浦項)

任朝鮮總督府慶尙北道警部補浦項警察署勤務を命す 巡査 本田義一(義城)

おめでた

【仁川】仁川の實業家岩崎政介氏令息武夫氏は松崎直治氏、關瀨登氏夫妻の媒酌で京城の谷岡五三郎氏令孃ハツヱさんと婚約整ひ、廿九日仁川神社で結婚式を擧げ、同日午後五時半から公會堂で披露宴を張る

◇

【淸州】消防組では十七日午前十時から市街公園で秋季消防演習

◇

【咸興】府内昭和町一の昭和病院長内田陸三氏は府任期滿了に隣邑民の懇望により同地に開業すべく二十一日咸興發

◇

【淸州】二十八日から三十一日まで本府で開催する肥料配合配給協議會に忠北からは西村產業技手と隈本產業技手が出席

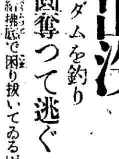

淋病藥

如何なる藥劑を最良とすべきか

それは内務大臣を會長とし、醫藥學界の最高權威者十六名を委員とし、慎重審議の上その品位を定め、日本藥局方に收載し且内務省衛生試驗所に於て檢查封緘せる藥劑が、我醫療界の基準となつてゐるのである

有田ドラッグの淋病藥は政府指定、醫藥學界の最高權威者が選定の日本藥局方收載、尙内務省衛生試驗所封緘の治淋劑六種を主藥とし何等副作用なき樣配劑せる公認治淋劑なるを以て

良いから効く、効くから賣れる

で非常なる發展をなしたのである 病患者は、種々の廣告に迷はず有田ドラッグ專賣所にて買取あれ

淋病藥 特製 八日分 四円 別製 八日分 八円 (徳用十六日分) 十五円

梅毒

公認驅毒劑

有田ドラッグの驅毒藥は政府指定日本藥局方驅梅藥三種と皇漢驅毒藥を主藥とし副作用の絶無を期したる許可濟の公認驅毒劑にして初期のカンソ、ヨコネの治療は勿論、第二期全身梅毒、潜伏梅毒、遺傳梅毒、梅毒性ロイマチス等も本劑の内服によつて直に排毒作用を行ひ、梅毒から來る不快症狀や局部並に全身症狀が漸次薄らいで治病の目的を達し得るのである 恐るべき梅毒を子孫に遺傳させぬ樣、一日も早く〳〵本劑の驅毒劑を服用され治癒の目的を達せられよ

梅毒藥 特製 (十七日分) 六円 別製 (十七日分) 八円 徳用 (四十日分) 十八円

左記 有田ドラッグ專賣所にてお買取あれ

京城 郵便本局前 竜山錦兵町 光州本町三 木浦栄町二 兼二浦本町 鎭南浦漢頭里 平壤本局前 大邱弓町 海州南本町 釜山幸町一 馬山京町三 新義州桜町 群山駅前通 麗水港 元山本町三 全州高砂町 浦項本町 咸興本町二 羅南生駒町

にせ藥注意 サギ師あり 藥箱に大阪内本町有田音松鑑製の文字あるものをお買取あれ

有田音松鑑製藥は責任製劑につき他の藥店に販賣を許さず

母乳のやうな キノミール 國製粉乳

肥とる秋― 母乳のない兒も足りない兒もキノミールでぐん〳〵育つ

説明書贈呈

株式會社 和光堂

K.105

物凄い密輸景氣
公益質屋の好績等 新義州の異常風景

【新義州】密輸の盛んな景氣は逐一れて來た、九月一ぱいこの窓口を訪れた人々の姿を見ると貸し付に勞働者、行商人、薄給者の所謂貧しい人々の唯一の金融機關である新義州公益質屋の窓口にあらはおいて內地人百八十四人（一千四百九十三圓）朝鮮人九百六十三人（四千九百二十五圓）でこれに對し回收は內地人百九十八人（二千六百九十四圓）朝鮮人一千二百六十七人（五千六百四十九圓）で貸し付の減少に對し回收率は昭和五年春開設以來初めての最高レコードをつくつた、一方食膳を賑はす牛、馬、豚肉の屠殺場の賣上はこれまたすばらしい景氣で九月は一千頭からの肉を食ひつくしたその他街全體に亘る高級家具、化粧品、衣服の素晴らしい賣りあげ殊に朝鮮街の商店通りは夜おそくまで往來者が行き交ひあの店、この店と品物を買ひ歩く事文字通り新義州は密輸景氣の波に浸つてゐる

山地帶の養蠶
八百二十七町步の桑園で 六萬二千貫の收繭を豫想 積極的計畫を練る

【咸興】咸南山地帶即ち豐山、甲山、三水、長津の四郡に於ける養蠶業は同年來の試驗成績に徵して積極的獎勵の可能を認められ道農務當局では鋭意その年次獎勵計畫をねつてゐるが大體に於いて十二年度から全面的な高地帶開發の一部門として實施すべく昭和二十二年までに高地帶農家戶數の一割に當る八千二百七十戶の飼育農家と一戶當一反步、合計八百二十七町步の桑園を準備し總計三百八十四萬本の桑苗を植え終り、昭和二十四年の掃立一萬二千餘枚、收繭豫想六萬二千餘貫を豫想するものである、この計畫は高地帶農家戶數の二割總出面積の五分しか見込まぬ內輪の計畫だけに實施上の困難は全然認められず計畫完成の曉には一戶平均少くとも二十圓乃至三十圓の現金收入を豫想され高地帶經濟向上の重要な一部門をなすものと豫想されてゐる

咸南の一面一校
殘る二校もちかく認可

【咸興】本年度咸南の一面一校計畫に簡易學校增設計畫は頗る順調に進捗し目下長津郡中南、高原郡水洞の兩公立普通學校が開設未濟であるがこの兩校も諸準備は殆んど完了してゐるので近く設立認可の見込である

吉州の鄕倉貯穀計畫

【吉州】郡の自力更生運動は全郡守瑞に小野警察署長以下の熱心な努力によつて着々實績を擧げてゐるが過般の鄕約總會で鄕倉貯穀三ケ年計畫を滿場一致で可決し、郡守、署長、敎化主事は各面長、各駐在所の首席と協力、去る廿二日から長白面を振出しに各面に出張してこれが督勵に努めてゐる、この計畫は各鄕約一ケ年二千石宛昭和十一年十一月末までに鄕倉に納め、十二年秋までに六千石を貯穀せんとするものでこれが完了の曉には春窮は全く解消するものと期待されてゐる

仙境に深みゆく秋
紅葉燃ゆる九成洞の溪谷

【春川】金剛山中の新名勝九成洞は溪谷の奇岩清流よりもむしろ兩岸の樹木に美しさがあり、とうひ、五葉松等に交つて眞紅の楓が點綴してゐるところは極彩色の日本畫そのまゝの絕景である（寫眞は九成洞の三潭溪）

羅南馬魂祭

【羅南】羅南野砲二十五聯隊では二十五日午前十時半から馬魂碑前で馬魂祭を擧行、鈴木聯隊長將兵參列、盛儀であつた

儲かる明太肝油
工場經營の希望者續出し 新規出願百十七件

【咸興】咸南道內三十一箇所の明太肝油工場は昨年十四萬四千萬圓の生產高を示し業者の利益頗る厚いためこれが經營希望者續出し廿五日現在咸南道に提出された新規出願百十七件、三百人に達する盛況である、道當局ではこの現象に對し

近く檢査規則の公布實施に伴ひ品質檢査の向上は業者の利益を益々增大すると共にこれが統制も遠からず實現するものと豫想される今日では相當の利權でもあり方々この盛觀を呈したものと想像する

とみてゐるが一方これが處理については各出張駐在所と共同調査を行ひ萬遺憾なきを期する筈

茂山の對岸を襲ふ
討伐隊と交戰

【羅南】咸北茂山署から警察部に達した情報によれば去る二十三日夜七時頃系統不明の匪賊約五十名が同署對岸明新社松下坪集團部落（三道溝の西南約八キロ）に襲來したのでこれが討伐のため三道溝領事館警察分署から高主巡査ほか二名と更に三道溝から出動した駐屯守備隊と聯合討伐中匪賊を發見交戰の結果高主巡査は腹部頭部及び脚部に銃創を負ひ三道溝で應急手當を加へたが生命危篤である

消防組聯合點檢

【羅南】警察署では來る三十一日午前十時から驛前、長灘、高浪浦、九化の四消防組聯合點檢を施行

鐵道局長も厚意を寄す
京春鐵道の陳情 私鐵ならば有望

春川から上城した京春鐵道敷設陳情員山中友太郎氏一行は廿六日午前十時半同朝鮮府の吉田鐵道局長を鐵道局に訪問、具さに陳情するところあり、それに對し同局長は財政難の折柄國營としては到底覺束ないが私鐵といふことになれば又考慮の餘地もあらうと思ふ、問題に適當な方策が採れるかどうかといふことだ、兎に角地元民諸氏の熱意を押通してやれるだけやつて見ることだ、但し買收を目的に仕事にかゝるやうなことは愼んで貰ひたいと述べ、陳情員一同局長の厚意に大いに力を得て歸つた

羅南校學藝會

【羅南】小學校では廿四日午前十時から生徒の手になる蔬菜、手藝、木工品の展示即賣會を催し午後は講堂で學藝會を開催盛會であつた

北青農校の催し

【咸興】北青公立農業學校では來る十一月二日午後零時半から社稷祭壇に第十九回生產物品評會褒賞授與式を擧げ引續き生徒力作の試食會を行ふ

羅南署射擊

【羅南】警察署の秋季射擊會は惠まれた秋晴の二十四日梨谷陸軍射擊場で擧行された、入賞者は次の通り

一等二五點一寺生登、二等二四點高組又太郎、三等同古賀鐵男、四等二三點藤園文志、五等同鎌田重雄、六等同安中友和、七等二二點田坂末吉、八等二一點橫山定雄、九等二〇點水川鎭、十等同堀重勇

全鮮一の見事な道路

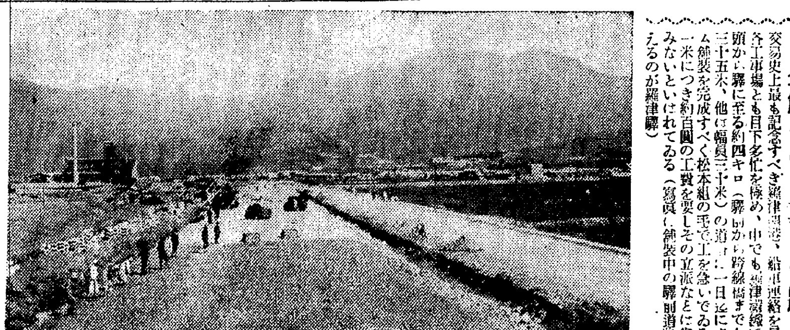

【羅津】日滿交易史上最も記念すべき羅津開港、船車連絡を目前に控え、各工事場とも目下多忙を極め、中でも羅津新線で施工中の埠頭から驛に至る約四キロ（驛前から跨線橋まで七百米、幅員三十五米、他は幅員二十米）の道路に一日迄にタールマカダム鋪裝を完成すべく松本組の手で工を急いでゐるが同道路は一米につき約百圓の工費を要しその立派なこと半島に比類をみないといはれてゐる（寫眞は鋪裝中の驛前道路、左手に見えるのが羅津驛）

水揚げ二百萬樽！
降るよ千萬兩
咸南沿岸はなほも大漁續き 『いわし』は福の神

【咸興】既報の如く咸南沿岸の鰮漁獲高は廿二日百五十萬樽を突破しその後も引續き豐漁で水產試驗船北洋丸の報告に徵するも海洋氣象、魚群の遊游狀況等當分はこの狀勢を持續すること確實と見られ優に二百萬樽は突破する見込である、二百萬樽突破となれば鰮油百四十萬罐、締粕四十六萬五千叺で油一罐七十錢替の三百七十八萬圓、粕三圓五十錢替の三百九十四萬圓となりこれに漁獲高樽一圓八十錢替と見ても三百六十萬圓で鰮水產高總計一千百卅餘萬圓の超記錄的な數字を示現する譯である

三社の競願
軍配は何れに
國境新道路バス 平北咸南の對峙

【江界】東興新堡城間の新道路の自動車營業許可問題は咸南平北兩道に跨がつてゐるため咸南共興、惠新、平北平安三社の競願に對し兩道當局では愼重な態度を持してゐるが、滿浦線、白茂線の鐵道開通の曉は路線を狹められる自動車營業者は新路線の權利獲復は死活問題に値するため猛運動を試みてゐる、一路一線の統制を誇る平北と、三社競願の咸南と果して何れに許可されるか關係地方民は一日も早く定期バスの開通を待望し成行を注目してゐる

江陵四校の敎育週間

【江陵】小學校、普通學校、女子實修學校、農業學校の四校聯合のもとに去る二十四日から三十日まで敎育勅語御下賜記念敎育週間として左の行事を行つてゐる

第一日（木曜）敎育勅語奉讀傳達式、第二日（金曜）授業參觀日、第三日（土曜）同上、第四日（日曜）家庭作業日、第五日（月曜日）敎授法硏究日、第六日（火曜）社會奉仕作業日、第七日（水曜）敎育精神作興日

なほ週間中は毎日國旗を揭揚し職員は每朝始業三十分前に登校、事務室、運動場の淸掃を行ひ卅日は午前九時から普通學校々庭で勅語奉讀式を擧行する

奇特な部落民
軍隊宿營の宿舍料獻金

【咸興】文川郡都草面川內里察原萬作氏外百十五名は去る九月三十日夜同地に宿營した秋季演習參加部隊步兵第七十三聯隊の將兵五百五十八名分の宿舍料七十六圓十一錢の全額を國防費へ獻金した

江陵靑訓の開所式

【江陵】かねて設立認可を申請中であつた靑年訓練所は去る八月三十日附で認可となり爾來色々設立準備中のところ去る二十三日普校々庭でこれが開所式を擧行、草場邑長の挨拶、鈴木主事の訓辭、鄭郡守の告辭、來賓長田農學校長、大庭署長の祝辭及び訓練生玉井勇次君の答辭があつて閉式した

長湍署射擊會

【長湍】警察署では廿七日午前九時から軍と聯合し郡鎭山で射擊會を擧行

咸北辭令（廿二日附）

本間明房
社會事業に關する事務囑託
道農事修練所講師を囑託す

人の動き

▲松井房治郎氏（米倉社長）咸興滯在中廿五日歸城
▲關水武氏（朝鮮石油常務）同上
▲神谷小一氏（江原道內務部長）同上
▲中長灣公醫 江上、大南、小南方面出張中廿八日歸任
▲鈴木本府水產試驗場長 廿三日羅南着、道廳を訪問後淸津、羅津、雄基、西水羅、漁大津の諸港を一週間に亘つて視察
▲山守滿州小學校長 本府主催台灣視察團參加のため廿五日發釜山へ
▲野村七十九聯隊長 視察のため廿五日滿州へ、翌日歸任

咸興各靑訓の査閱

【咸興】府內の靑年訓練所査閱は廿八日左の次第によつて行はれる

三中井靑訓自午前六時至午前十時▲片倉靑訓自午前十一時至正午▲咸興靑訓自正午至午後四時

査閱官は第十九師團司令部附野尻大佐で指導員に對する講評は午後四時半から片倉製絲講堂、なほ咸興靑訓では同日午後兩時から既報の如く創立以來の功勞者能野敬一氏の表彰式も併せ行ふ筈

暴れ牛農夫を突く

【江陵】邑內大正町崔鳳秀氏の雇人崔仁淳さん(四〇)が去る二十三日午後三時半頃郡內城山面月岩里の五星亭裏で畑を耕してゐたところ突然耕牛が暴れ出し、仁淳さんは角で股を突かれ睾丸露出の重傷を負ひながら牛と鋤部に飛躍しゐるのを通行人が發見直ちに牛を取鎭めると共に被害者を道立醫院に擔ぎ込んだが、幸に生命には別條なかつた

五圓欲しさに少年を殺す
甲山腐爛死體事件 長白縣で犯人逮捕

【惠山鎭】去る六月二十五日甲山郡雲興面長甫里の山中に十五、六歲とみられる少年の腐爛死體が發見され身許調査の結果甲山郡雲興面東新里金希根の長男明鎬(一五)で同人は同月三日五圓の貯金受取りに惠山局に出かけたまゝ行方不明になつたものと判明、惠山署の捜査で加害者は同里玄興官(二〇)と目星がつき各署に指名手配中のところ同人が對岸長白縣十六道溝水洞に潛伏中なることを惠山署今野刑事が探知し去る二十日午前六時同縣刑事外三名が犯人の寢込を襲つて逮捕、目下嚴重取調べ中

玄興官は六月三日明鎬が現金受領のため惠山鎭へ出かけるのに同道し歸途欺いて通行人の少い山地帶へ連れ込み前記長甫里の山中で石で少年の後頭部を毆打即死せしめ所持金五圓を强奪したことを自白した

穗積局長視察

【咸興】咸南道醫務廳式に總督代理として臨席した穗積殖產局長並に安武平南知事は二十五日長津江水電視察を行ひ安武知事は一路歸任、穗積局長は一應咸興に引返して咸北視察に向つた

茂山住民の生命線
鐵道問題と營林署移轉中止
請願猛運動を起す

茂山住民にとつては死活の鍵を握る朝鐵咸北線買收並に廣軌改設、白茂間の拓殖線工事を茂山からも着工し、豫定通り十二年度完成、茂山營林署の城津移轉中止の三問題を携へて上城した同地商工會副會長、學組管理者小畑惠三郎、邑會議員尹錫弼、茂山繁榮期成會長安倍五平太の三氏は去る廿三日以來要路を歷訪、蹶起の請願を續けてゐるが請願の要旨は左の通りである

▲朝鐵咸北線買收之れが廣軌改設　朝鮮鐵道株式會社は夙に咸北線を敷設し奧地開發に貢献せられたる功績は我等住民の深く感謝する所なり、然るに宇垣總督閣下を迎ふるに及び賢明なる閣下は施政第一着手として北鮮開拓寶庫開發の大政策を樹立せられ親しく北鮮各地を巡視せられたるは勿論我茂山にも現任總督として始めての御巡視を賜ふしたり爾來鐵道、港灣、興業、鑛業等着々として政策は實現せられ

今や北鮮は世界的花形として登場し正に黃金時代を出現せんとす我茂山にありても多年の懸案たる三菱大鐵山は近く開鑛せられんとし一方白茂線の全通によつて無盡藏の木材は殺到すべく他面滿洲國の物資も漸增しこれ等搬出運輸の全使命を負ふ咸北線は舊態依然餘りにも消極的にして將來寶庫開發に依り國境首位の鑛業木材都市として躍進途上にある我茂山には不備不足を痛感せらる、將來は措き現在に於てすら搬出不可能にして沿道滯貨山積し加之運賃の高率は地元發展を阻害するもの尠からず、この際速かに之れが買收廣軌改設は啻に沿道住民の懇望のみならず閣下の大政策遂行上緊急を要するものと思料せらる

▲白茂間拓殖線工事茂山より着工＝北鮮開拓の中樞たる該線は夙に白岩より着工せられ近く楡坪までの開通を見んとし我郡內の寶庫無盡の大森林は我等に沒交渉にて城津方面に逆送せられつゝあるは裏切られたるの感あり眞に遺憾に堪へず、何卒間楡坪開通を以て一段落とし茂山開通は遙かに遲延せらるゝとさへ傳ふ、果して然りとせば茂山會寧淸津方面の通過搬出は勿論年年此地方の需要製材所のみにても一千馬力の最少限度二十二萬立米（六十六萬尺締）の供給不能に陷り之等木材業者の自滅は素より從事せる數千の勞働者及び消費者にとりて全く致命的大問題なりとす現在の咸北線介在は茂山經由を不利ならしむるも削除の如く該線買收のみにても距離及運賃に城津搬出よりも有利に轉換するをもつて特別の御詮議を下され速かに茂山よりも着工せられ豫定の如く十二年度完成により郡內木材、營地を經由搬出の常道に立ち歸り從來の關係者を救濟し洽く天惠に浴せしめられんこと郡民及沿道各郡民を代表して玆に謹みて請願す

▲茂山營林署城津移轉＝白茂間拓殖線の敷設により近時當郡內三社面の大森林は大部分城津方面に逆搬出せらるゝため茂山營林署は事業の關係上城津移轉を有利なりとし近く實現するものの如く仄聞す、果して然らんか之れ我茂山の死活問題なるのみならず會寧、淸津等斯業界の大恐慌を來し引ては地方經濟界產業界を混亂せしむるは明かなり省みれば茂山營林署は遠く明治三十八年軍用木材廠として設置せられ幾多の變遷を經て今日の大をなし今や地方產業經濟の中心として直接間接に恩澤を蒙りこれに依りて生活するもの大部分の現狀なり然るに今一朝營林署を失はんか卽ち職を奪はれ食を絕たるゝに等しく社會問題として由々しき大事件なり、由來時代の進展に伴ひこの種移轉改廢の問題續多起り來るにその例多しと雖も概ね改革の利益より之れが一般に及ぼす惡影響の反つて大なるの例も亦乏しからず過般の問題も白茂線全通咸北線買收廣軌改設により消滅解決せらるべきものと思考せらる希くは在住民及木材關係者の窮狀困惑を御諒察下され移轉中止せられんことを懇願す

鼻の病でお困の方へ

秋口に起る鼻の病に御注意下さい

治療と豫防に湊式(ミナトシキ)が大變よいと評判です

鼻病治療に最も合理的療法として好評を得て居ります「湊式」吸癒療法とは簡單な吸入の方法で藥液を鼻腔の奧深く送り込み直接患部に作用せしめて短時間に治療の目的を達する事の出來るものでありまして內服や洗滌や手術とは其趣きを異にした方法であります。綜務、勉強中でも出來るので忙しい人には最も誂へ向であります。一回の吸入に要する時間は僅か一二分間で足り、

▼湊式療法の特長

本療法が在來のあらゆる療法に比して違つて居る點は、之れに使用する吸入器の精妙な作用に基くのであります。吸入器は長さ三寸位の一寸に滿たぬ小型でありますが、新案特許の認定を得たもので其の獨特の構造は藥液を微細な霧狀となし、二尺位の高さまで噴霧せしむる事が出來るのであります。此の藥液の噴霧力を利用して治療の目的を達せんとするのが本療法の特長であります

吸入器と云ふても蒸氣吸入器のやうにアルコールランプを點けたり、湯を沸かしたりする必要なく吸入器の一端を鼻腔內へ入れゴム球の一端を握りしめさへすれば前記の噴霧力によつて鼻腔の奧深く突入して行き、鼻腔の隅から隅まで藥液を浸透傳達して行くのであります。此の藥液は强力なる殺菌作用を有し又消炎作用を持つて居るもので至極安全確實に治療することが出來るのであります。

今日まで蓄膿症の奧に惱ふて居る鼻の方は、外部からが治療の施し樣がなかつたのでありますが、此の新療法によると鼻腔の奧深く藥液を送り込む事が出來るので、タダレた粘膜に對して殺菌作用が行はれますので蓄膿症も漸次治癒に導く事が出來るのであります。

無代進呈

「鼻の病でお困りの方へ」鼻の病と其の療法」と題する書物を差上ます。此の書はドクトル湊式治先生が鼻病患者の爲誰れにも自宅で手軽に治療出來るやう說明せるもので此の書によつて惱める多くの人々を更生の域に導いて居ります。自己の愛する鼻病を治し度いと思ふ方は「で見たと記し左記へハガキで申込下さい速時お送りします。

申込所 東京市日本橋區兜橋三ノ七 湊製藥東京營業所 大阪市東區高麗橋詰町五〇 大阪營業所

三大醫學博士御指導 新案特許

小柳式理想健康帶

古人の實行した健康法

胃腸の强壯化

臍下丹田法の科學化

腹！腹！腹を練れ！

小柳式健康帶を使用すれば、十年の胃腸、三年の不眠、極度の疲勞頭重も忽ち解消、精氣五體に溢る

三大博士指導監製の小柳式理想健康帶とは

「氣海丹田に氣血充實すれば百病起らず、百歲長壽の秘訣は氣海丹田を練るに在り」とは心身鍛錬、健康保持の鐵則であります。小柳式理想健康帶は實に此の臍下丹田法を基調とし、佐藤博士、藤沼博士、重田博士の指導監製のもとに苦心完成した最も合理的な健康促進の新健康帶であります。

即刻使用せられて潑剌たる健康を獲得せられよ！

效果は使用のその日からハッキリ解る！

胃腸の位置に復し腹部に刺戟を與へ活力を盛んにする爲、呼吸は整ひ精神を爽快ならしむる結果、頭重、疲勞は散じ、腰痛の不眠症神經衰弱を一掃、心地良い安眠を得、常に精神上の疲勞を一掃されます。生理的に胃腸の强化を計る爲何等の副作用なく安心して御使用が出來ます。

定價 A 金五圓五十錢 B 金四圓五十錢

發賣元 東京・神田・須田町一丁目 小柳ゴム製作所 振替東京二四七六番

ハガキにて發賣元へ注文あれば代金引替にて急送す。說明書送呈

大學目藥

痛まず・しまず・心地よくキク

大學目藥

眼科專門 推獎
醫學博士 河本重次郎氏
醫學博士 小玉龍藏氏
醫學博士 吉田藤治氏
醫學博士 山中雀之氏
醫學博士 豐田正達氏

男の强い目の爲に・女の美しい目の爲に!

生活を暗くする眼病!
童心を蝕むトラホーム!
激増する學生の近視!

凡そ眼病ほど鬱陶しいものはない 一日も早く秋空のやうな清澄な健眼に還るには 目の清潔と正しい治療法(日に三回の洗眼・點眼)を怠つては不可ない 病狀の惡化は多く手當の怠慢に基因します

特に兒童の**トラホーム**は天性の快活を傷めるばかりでなく 他の兒童への傳染の危險あり 國民病**トラホーム**の撲滅は正しい治療の外一に保護者の公德心に待たねばなりません

また近年著しく增加しつゝある學生の**近視**も當初 勉强のあと先或は毎朝 **大學の點眼**を實行されて居たなれば近視とならずに濟んだでありませう 蓋し近視の原因は照明の過不足と視力の酷使にあり 近視となつては 近代醫學と雖 回復さし得ない 事前の豫防 **大學必携**こそは學生諸君の不可缺事である筈です

●眼科藥の權威 大學!

大學は眼科醫學の權威五博士の處方參畫による治療力の極めて强い目藥であり專賣特許製劑**ウルビオレキン**の配劑により殺菌 防腐 收斂の効あり 一劑で**眼病を癒し 目を强く美しくし 紫外線の害を防ぐ** 三作用を持つ 最新の科學調劑と永年の歴史とを誇る吾國眼科藥界の權威であります

●硼酸に優る大學洗眼藥!

姉妹品**大學洗眼藥**は 最新殺菌藥**ノイボルミチン**を主藥とした强力な消毒力と治療力と 點眼藥の働きを大にする効果とを有します **大學獨特の創製品**で**大學目藥一瓶毎に挿入** 別に賣品もあります。

適應症
結膜炎 トラホーム
角膜炎 光線眼炎
麥粒腫 はやり目
ほし目 なみだ目
濁り目 たゞれ目
疲れ目 かすみ目
血目 やに目
雪目 打ち目

定價
目藥と洗眼藥 二種一箱入

人造皮革**ケース付**
一瓶入 三十錢
二瓶入 五十錢
補充用特大瓶付(ケースは一ケ) 一圓

ケースなし
小瓶 二十錢
中瓶 三十錢
德用 五十錢
小兒用 二十錢

大學洗眼藥
定價 十錠 十錢
廿一錠 廿錢

大學獨特ケース入

眼病は大學で快速に癒しませう!

列車妨害犯人は五歳の幼女
脱線したまゝ一キロも走る
特急のぞみ脱線事件

【大邱電話】既報、廿六日大邱枝川間で脱線した特急「のぞみ」の線路妨害犯人については、大邱署で捜査の結果、慶北達城郡達西面飛山洞張龍鳳長女仙洙(五)と判明、同人は三、四名の友達と線路に立ち入り石積み遊びをして、そのまゝ石を置き去つたのが脱線の原因をなしたもので、該列車は脱線のまゝ一キロも進行しながら顛覆を免がれたのは全く奇蹟的であり、乘務員は涙を流して喜んでゐた、なほ犯人は實父を呼び出し嚴重訓戒の上釋放した

ダイヤ狂ふ
雄基ゆき急行遲發

大邱、枝川間の脱線で、廿六日の奉天行特急「のぞみ」は、一時間卅分おくれて午後五時京城着、更に北行した、これがため午後三時五十分京城發雄基ゆき急行は同列車と接續のため龍山驛を一時間十分おくれて出發した

帝人公判
帝人事件第四十九回

【東京電話】帝人事件第四十九回公判は二十六日午前九時開廷、劈頭平田檢事起ち

前田、松本辯護人が公訴棄却の申立をなした際、檢事が權限なき搜査を行ひ、刑法第九十三條職權濫用の罪を犯した如くいはれたが、それは全國檢事全部の犯罪搜査に對してもいはれるのかどうか此の點を明確に伺ひたい

と深い決意を眉宇に漂はせ只ならぬ空氣が法廷に流れる、之に對し松本博士は

私の憲法論からいへば檢事には審問權はない、然るに被告、被疑者に對して義務なきことをいはしめたのは刑法第百九十三條に該當する行爲だといふのであるが、私は敢て職權濫用罪を的確に構成するといふやうな強い意味でいつたのではない

と述べ、裁判長は双方の應答を引取り裁判長、松本辯護人に訊ねるが、被疑者、被告等を取調べる場合如何なる方法が至當であるか忌憚なく述べられたい

松本辯護人　今此處で議論するよりも判官諸公も檢事も皆んなで笑ひながら研究すべきでせう

平田檢事　松本辯護人の論法を以てすれば檢事の行ふ行爲は總て職權濫用になるかの如く聞える、之れは不穩當だから取消されたい

之れに對し松本博士は訂正の意を表しつゝ辯解して應答一段落を告げ、十時四十分休憩の後、台銀第一課長越藤氏の審理に入る、越藤氏は自己の經歷を述べたのち、台銀の職權等につき訊ねられ、台銀は獨立した銀行として立派にやつて行ける銀行であるといふとを中心に詳細供述し十一時五十分閉廷

大型船就航を機會に 下關棧橋の大擴張
廣島鐵道局で決定

【廣島電話】內鮮貨客輸送量增大のため、廣島鐵道局では來年十月大型船就航を機會に關釜兩棧橋を擴張することゝなり、去る廿四日釜山營業主任を招き、協議の結果下關棧橋は長さ幅員とも擴張し、上屋式棧橋とし、驛よりの通路は二階式とし旅客は屋上より貨物は下より船に通ずることになり、大型船の就航までに完成させることゝなつた

繁忙期を控へ 値上げ要求
仁川の乘動搖

【仁川電話】米の出廻り期を控へて仁川沿岸航路の內鮮從業者數十名が給料値上げを叫んで動搖した

海洋社、森信、仁川の各汽船會社及個人所有船の海上從業員の內鮮人數十名は、府內港町三の五海員共濟會(會員二百名)の後援を求め、待遇改善を要求すべく今回同會から各船主に十一月一日から給料の値上げを交渉、回答を廿八日までに求め、萬一容れられぬ場合は共濟會員の二百は斷然として乘船を拒むといひ、目的貫徹につとめるといきまいてゐる、併し船會社、個人船主側は今まで共濟會の存在すら認めてをらぬので、冷靜な態度を示してゐる

亮兵臺驛長が 不正乘車券發行
一萬餘圓詐取し逃亡

【奉天廿六日發合同】京圖線亮兵台驛々長高村陸治は、去る九月十五日廿日間の休暇を申請し歸國したまゝ行方不明となつたので、吉林鐵路總局で取調べの結果、同人は吉林に不正乘車券を僞造し、一萬餘圓を詐取、發覺をおそれて逃走したこと判明、鐵路總局開設以來最初のことゝて愼重に善後策を考慮してゐる

佐藤博士在職 廿五年記念式

京城醫專校長佐藤剛藏博士は在職廿五年に達したので、今回祝賀記念式を十一月三日の明治節當日正午同校で行ひ、午後一時から朝鮮ホテルで祝宴を開くことになつた

昨夜西小門町で 博徒、相手を殺す
加害者は三人のため重傷
三名はそのまゝ逃走

廿六日午後八時卅分京城西小門町二六支那人于紅(卅七)方二階で三日前西大門刑務所を出所した南米倉町五五金松こと同科三犯金成玉(卅七)外三名が于を交へて(いづれもモヒ患者)五名で賭博開帳中、賭金の受渡しから于と金と口論をはじめ、金は炊事場から刃渡り一尺の洋式肉切庖丁を持ち出し于の右胸部を突き刺しその場に即死せしめたが、傍にゐた三名は加害者金の顏面、胸部を無茶苦茶に突き刺し瀕死の重傷を負はせて何れかへ逃走した、所轄西大門署から木村署長以下現場に出張、于の死體を赤十字病院に運び、加害者瀕死の金は瀨戸病院に連れ込み手術手當を加へたが命は取止める模樣である、逃走した三名の犯人はまだ判らない

淋巴炎の大家 工藤氏來る

淋巴炎の大家東京炎療院長工藤孝俊氏は今夏入城、一般患者の治療に從來し殊に難病者の根治に努め非常の好評を受けたが、今回有志の懇望に應じ廿日入城、本町五丁目二五番地に治療所を設けた、一般患者の治療に應じ當分滯在するさうである

京城若柳會 今宵舞踊の夕
京城公會堂で公演

京城若柳會はけふ廿七日午後六時半から京城公會堂で第七回舞踊公演會を開く、出しものは長唄可祝の柳、清元卯の花、常磐津初戀千草の濡事(お光物狂)清元玉兎月影勝、常磐津と長唄賤機帶、なほ廿八日も同樣のプロで出演者が交代する(寫眞は賤機帶稽古の場面)

明年に備へて― 傳染病退治の協議
お互に檢便しませう

京畿道警察部衞生課では今夏京城府內に於ける傳染病豫防に各關係者協力課員總動員で必死の防疫陣を布いたが、一度發生した惡病は二重三重の防疫網を突破、既報の如く近年にない患者發生數を示すに至つたので同課では來年に於ける防疫陣を今から活動せしめ、來年は各府民の自覺と共に一人の傳染病患者も發見せしめないといふ意氣込みで、各關係者と協議その惡病退治プランを立ててゐるが、先づ第一に昭和九年に傳染病患者を出した各家庭の家族、同居人約一萬人に對し檢便を行つて病原菌保有者カードを作る事になり、龍山署を振出しに府內各署順次に嚴重施行せしめる事になつた、尙同課で昭和七、八年度罹病者一萬四千人について檢便を行つた結果五名の病菌保有者を發見したが、一般家庭では便の提供を非常に嫌つてゐるので調査に苦心を要してゐるが、一般家庭ではお互ひの健康のため檢便に對し過ちのないやうにして欲しいと言つてゐる

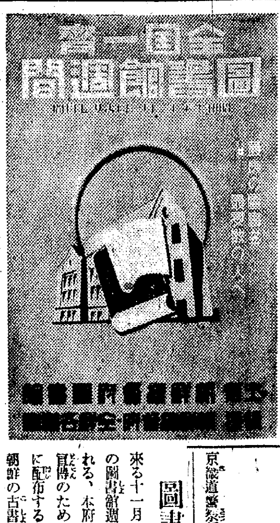

圖書館週間

來る十一月一日から七日まで例年の圖書館週間が全國一齊に擧行される、本府及各道圖書館でもこの宣傳のためポスターを作製、全鮮に配布すると共に館內陳列室には朝鮮の古書を展列する

僞教授・醫學博士
假面の生活十五年 (二)
父親を感泣せしめた 僞りの苦學
たかつた相手は金持の不良息子
友の死、崔炳儀にも純情があつた

苦學―なんとたのもしいことか自ら學資を稼ぎながら學校へ通ふそんなしらせに全く有頂天になつたのは故郷の兩親であつた、それは少年崔炳儀が京城の人となつてから一年目、地主の父は急轉して僅かに二、三戶の貸家主にすぎぬまで落魄した、この調子では到底お前を都の學校に通はすことはむづかしい、辛からうが思ひきつて田舍に歸らぬかと父親は涙ながらの手紙を寄越したのだ

×……×

滿一年、都會の空氣にひたつた少年はこの時もう完全に京城ッ子になつて居た、エナメルの庇のついた慶應帽に大腰にも培材の徽章をつけて鍾路通を濶歩してゐた崔少年にはわが家の沒落は惡へのコースに立つ少年に絕好のチャンスとなつた、

折角京城に來た私です、なんとかして成功せねばなりません、京城には私同樣、家が貧しくとも自分で働いて學校に通つて居るものが澤山あります、私も苦學して必ず立派なものになつて歸郷したいと思ひます

父の手紙をとりのいとも可憐なその子の返事なのだ、父がスッカリ感心したのも無理はない「親馬鹿」のあさはかさといふか、都を知らぬ純朴な田舍人を代表してゐるやうな父親だ、「立志傳中の一人になる」……なんて途方もない方向に父親の頭は走つてゐたので

あららか?

×……×

彼の苦學といふのは所謂たかりだつた、相手はいつか鍾路で知りあつた通義洞の朴仁壽(一七)君、朴君の家は通義洞きつての資産家だ、しかもこの父は妾狂ひで一週に一度家に歸ればよい方、月の大部分は妾宅にゐた、仁壽君と握手した崔少年が朴家に寢泊まりするやうになつたのもこんなところに原因があるのではなからうか、朴の父も別段小言はいはず、從つて度々の宿借りからそのまゝ居坐り込んでしまつて、家人とはちつとも變りないやうにまでチャッカリとおちついたのだ、しかも朴仁壽君は常に彼を連れ歩き彼は常に兄貴風をふかせた「自分がついてをればこそ朴は威張ることが出來るのだ」そんなに考へたのだらう、この小さき食客は傲然朴家において我儘な振舞をはじめた

×……×

一寸愉快なコンビである、仁壽君は培材高普二年生の時、同校から追はれた、そこいらによくある金持の不良兒、しかも彼に影の如くつき添つて居る崔炳儀が少年には珍しい太い度胸の持主だ、同じ十七歲、帽子も、洋服も揃つて同じもの、……熟しきつたざくろが破れかけたやうな少年、爛熟期にたつた少年二人、夜と女が無性に戀ひられた、金に不自由はない束縛するなにものもない、自由な解放な家庭とて刺戟に富んだ一日一日を送つてゐたのである

×……×

親にかくれた僞培材高普の生活をつゞけて居ても相棒の朴仁壽君の健康がつゞいてをれば或は崔は今日本町署の留置場で冷たい空をみあげなくてもよかつたかもしれぬ、だが運命のさいころは幸運ばかりの目は出なかつた、崔にとつては思はぬ不幸、假然最大の不幸が襲ふた

それは大正十二年の春突然朴仁壽が肋膜炎にかゝつた、すでに子供に愛情をなくした父親である、その放蕩にいゝ加減つかれをみせてゐる女親だ、冷い家庭は病床にある朴仁壽君に對して親身がなかつた、この時病床につききつたのが崔であつた、これ程の溫か味がこの少年にあるのかと疑はれる程彼は看護につとめたゞ全快を祈つた崔少年の熱誠も遂にとほらず朴仁壽は間もなく死んだ、たゞ崔は泣いた、卅年の今日まで崔が人間らしい氣持ちになつて泣いたのは恐らくこの時ぐらいなものだつたらう(寫眞は最近の崔炳儀)

明治神宮競技
庭球(硬式)好成績
男子シングルス豫選

【東京電話】第八回明治神宮奉贊體育大會、庭球硬式第一日(硬式)は廿六日午前九時から早大、明大、田園各コートで一般男子シングルス豫選試合を擧行、朝鮮選手は全勝した

上甲(朝鮮) 6—2 6—0 竹田(明大)
神代(同) 6—7 0—5 鴻山(早大)
河村(同) 6—2 6—3 牧野(明大)
曾(同) 7—6 5—0 矢野(商大)
保田(同) 6—6 0—0 田中(文理大)
八木(同) 棗 — 櫻黑 岩(商大)

三井紅茶園製 日東紅茶 NITTOH BLACK TEA 發賣元 三井物產株式會社

朝鮮神宮奉贊武道大會
第一日、午後試合白熱

第一回朝鮮神宮奉贊武道大會は、午後に入り池田警務局長を始め佐伯京畿道警察部長府內各警察署長その他立錐の餘地なきまでの觀衆に愈よ白熱化して左の成績にて午後五時柔道部は終了した

柔道戰
◇三段
(遞信)南野—○松本(鐵道)
(龍警)山田○—矢吹(大邱警)
(仁龍)李潤○—藤原(鐵道)
(西警)村上○—山內(西刑)
(本警)吉田○—崔大(京有)
(西警)橋門○—橋本(遞信)
(忠南)岩城—×—諸岡(鐵道)
(利警)今野○—加藤(西刑)
(江原)本多○—原田(鐵道)
(城大)福島—×—橋本(江原)
◇四段
(京刑)楠田○—岡原(鐵警)
(黄海)辻—○森(京畿有志)
(與南)中村—○木村(龍仁警)
(永警)福島—×—黑川(京畿)
(本警)山田○—長野(遞信)
(龍仁)木村—○池化(京有)
(京有)森○—小池(江原)
◇五段
(鐵道)平田—×—庄司(京有)

軟式庭球
男子中等(航空本部コート)第一回戰(二十九日午後二時)
李基用(中)—今在(岡山實)
安芳善(東)—淺野(徽商業)
崔炳甫(徽)—神山(栃木大田)
閔丙玩(文)—鹽野(原中學)
金壽泰(徽)—藤本(富山滑)
李景師(文)—山岸(川商業)
張文謙(養)—林(岐阜)
金澤周(正)—森(農林)
金田羽(平壤)—佐藤(宮城)
金潤學(公晨)—千石(水産)

一般女子(戶山學校コート)
第一回戰(二十九日午後二時)
牧野(第二)—西畑(栃木)
江川(高女)—白澤(高女)
河本(大田)—原澤(群馬沼田)
水野(高女)—森井(田小學)
第二回戰(同)
吳時伊(釜山)—小林(岐阜佐々)
林愛貞(女高)—島田(木高女)
神保(第二)—岩原(茨城水)
古賀(高女)—一色(戶高女)

一般男子府縣對抗(戶山學校コート)
第一回戰(三十一日)不戰勝
朝鮮チーム—秋田縣チーム
李昌圭(湖成好)—柏谷(青森弘)
李武兼(醫敦)—古川(前高女)

男子大學高專(航空本部コート)
第一回戰(卅一日午前八時半)
李正來(法專)—上瀧(立命)
趙誠濟(法專)—友田(高商)
張學均(普專)—南
朴東勳(普專)—川隈(中大)
嚴部(醫專)—野間(關學)
孫泳洙(醫專)—土屋(關學)
李尹淳(普專)—井出(明大)
洪性熙(普專)—水越(大)
金溶洙(普專)—世良田(明大)
申黎馥(普專)—矢島(立教)
三宅(高商)—濱田(國學)
向井(高商)—高索(關學)
高鳳洙(藥專)—山岸(慶應)
成聖用(藥專)—松川(慶應)

柔道選士大會

【東京電話】昭和十年度柔道界の榮譽を目ざす講道館主催第五回全日本柔道選士權大會第一日は廿六日午後より日比谷公園新音樂堂で開始された第八區(朝鮮滿洲)選士は第二日(廿七日)に出場するが第二回戰の期日は未定である

土木談合の 上告審
來月上旬開廷

朝鮮土木談合事件の上告審は大審院で去る十二月五日玉名檢事の上告趣意の論旨によつて終結、被告側辯護人の無罪論で內薄したが、席主任判事連日の合議で最後の斷案に對する見透しがついた模樣で十一月上旬公判を開くことになる模樣である

學童スケッチ展

京城支局主催で廿九日午前九時から京城俱樂部で朝鮮學童スケッチ展を開く

暴風警報

廿六日午後八時卅分仁川觀測所發表、北西の風強かるべし、氣溫急降、南北、江原道沿岸を警戒すべし低氣壓の中心は朝鮮北東部に在り七四八ミリを示し、東北東に進行しつゝあり

けふの天氣
北東の風、天氣は良い

早慶野球戰 けふ第一回戰

降雨で中止した早慶第一回戰はけふ廿七日午後一時半からやり直す

大同江の上流で 渡し船顚覆さわぎ
七人救助六人行方不明

【平壤電話】廿六日午前九時平南大同郡秋乙美面梨川里部落民十三名は同郡栗足面三山里の大同江上流で渡川中、强風のため渡船顚覆、七名は救はれたが金用仙(三)○酉在(二)金炳浩(○)金永與(二)李勝實(三)金東汝(三)の六名は行方不明となつた、平壤、大同兩署では手分けして搜査中

投網と釣具
東京製高級釣竿及釣具一式品揃
投網 四分目 二尋 十圓 / 四分目 二尋半 十三圓 / 五分目 二尋 八圓 / 五分目 二尋半 十一圓
投網製造塲(御申込次第定價表進呈)
京城南大門通二丁目 網久商店 電話本局六二二五番 振替京城一二七〇六番
開城刑務所 京城刑務所

外科花柳病科 特設肛門病科 レントゲン科ヂアテルミー (入院應需)
京城府旭町一丁目四 島崎病院 電本二七三六番

フロービン錠
疲勞恢復と心臟疾患に
△榮養を補給し、心臟力を强め、精力、體力を增進し、速に疲勞を恢復す。(スポーツ、ハイキング、執務、勉學時等の疲勞)
△心臟疾患、虛弱體質、二日醉に著効を奏す
30錠 .50 50錠 .75 100錠 1.30 500錠 5.00
各藥店にあり
本社 東京・京橋 ラヂウム製藥株式會社 出張所 京都・福岡

朝鮮全道 出張員募集
內地人にして年齡廿歲より卅歲迄の者にて鮮內に於ける卸問屋に勤務致し居る者か都合上退店したる者にて身體强健眞面目なる青年にて地方出張員として三年以一五年間出張致したる者特に優遇す希望者は履歷書添付御照會ありたし當方希望條件優遇方法等詳細通知す
羅紗 綿布 製品卸 名古屋市中區八百屋町壹丁目 二野村商店 長電話本局一九八七六
(御照會の際は必らず親展書に依り人事係宛のこと)

電機學校講義錄
高等(標準テレビ)二十一卷、廿餘年苦心の結晶、通信有試驗二種受驗者に最適、內生同校卒業の制度あり
初等(基礎)全十二卷、電氣工事と普通學とを一つき混ぜた無比の電氣講義錄、小學卒業生にもよく分る
東京・神田 規則書第九號送る

よしこうざ
ソバカス!ニキビ!シミ!
藥用クレームの效果を齎す パパイン酵素應用の評判品
ヤパンモア

東京蒲田 日本自動車學校
創始廿年の最高權威 ◎通信教授あり 東洋唯一の理想的設備を見よ ハガキにて申込次第學則案內書呈

京日案內
月貸 自轉車一ケ月(鑑札付キ)金貳圓七十錢也 但シ中古品 ヤマブ自轉車商店 電本(2)一五三一番
金融 官公吏會社員の方に格安月賦にて御用立いたします 京城吉野町一ノ一二三(南廟上バス停留所前)ニシヤ
貸家 風光日當共良好二階建風呂水道付上六疊下六疊四、五疊溫突六疊三疊庭園し 京城府惠化洞二二ノ四四 高吉
運轉手 (オートトリヤーカ)至急入用廿歲前後希望者、履歷書持參の事 京城元町二ノ一 藤野製綿株式會社京城出張所
女中 至急入用十七八歲より五十歲位迄の內地人給料面談 古市町四三番地吉野町電停前 電本三二五〇番 橋本
恩給 京畿は大利益貸付も致ます有利に御相談致ますそのため他店と御比較を願ひます 京城府古市町三五番地 三澤商會
弟子 募集 十四五歲より二十歲迄の內地人少女希望者來談のこと 京城明治町二ノ八二 京城美容學校
喫茶店 中轉業の爲め格安至急讓る御希望の方は左記へ 本町三丁目五三 貸家案內社
女店員 入用 商業に經驗有る人にて內鮮語に通じる女店員を至急雇度內鮮人不問本人來談 京城府本町三丁目八六 但馬屋吳服店 石川風公室
店員 入用內地人廿二歲廿六七歲迄の方履歷書持參の事 京城府若草町三九 小賀商店
タイピスト プライター生徒募集(就職斡旋) 京城黃金町二電停前 正則タイピスト學院
店員 募集米穀に經驗ある帶者一名及廿五六歲の內地人男子一名市內に保證人二名要す委細面談 南米倉町今村精米所 電本五五四二番
外交員 及給仕(業務員)募集市內に確實なる身元引受人ある內地人に限る(給仕十七八歲迄) 京城府 朝鮮及滿洲社

歯科 京城本町二丁目ビル二階角 クロダ歯科 電話本局二〇八一番
皮膚科 性病科 鶯海醫院 醫學博士 鶯海 京城本町四丁目 電本1495
ハギレ モス新モス人絹ネル大島銘仙切御布團 新小賣開業者ニハ懇切御指導仕候 大阪市南區 瓦屋橋東詰 津村合資會社
產婆 生徒募集(新學期十月) 武田產婦人科病院內 武田助產婦學講習所 京城長谷川町(電本四五四五番)

第三十九回決算公告 (昭和拾年拾月) 朝鮮鐵道株式會社

科目	金額
未拂込株金	[illegible]
建設費	[illegible]
貯藏物品	[illegible]
商品	[illegible]
所有證券	[illegible]
興業費	[illegible]
建設假拂金	[illegible]
假拂金	[illegible]
未收金	[illegible]
受取手形	[illegible]
受入證金	[illegible]
未達金	[illegible]
預金及現金	[illegible]
振替貯金	[illegible]
合計	[illegible]
株金	[illegible]
特別積立金	[illegible]
諸積立金	[illegible]
社債及借入金	[illegible]
假受金	[illegible]
未拂金	[illegible]
買掛金	[illegible]
受入保證金	[illegible]
社員積立金	[illegible]
未拂配當金	[illegible]
前期繰越金	[illegible]
當期利益金	[illegible]
合計	[illegible]

都會化粧 (112)

岸田國士作
田中良畫

落ち行くもの (四)

「あらッ」

照子は思はず叫んだ。

「だつて、送別會はどうなつたの?」

「え?」

昇は怪訝な顏をして問ひ返した。

「お發ちになる前に送別會をやるつて、この前牧野さんから伺つたわ」

「牧野と、その後會つたの?」

失敗つたと思つたが、もう遲い。照子は、默つて肯首いた。そして

惡るびれてはならぬと思ひ、きつとなつて相手の眼を見つめてゐた。

「あ、さうか……。あいつ、なんか僕のこと云つた?」

「えゝ」

と、後は續けずに、彼女は横を向いた。直接その問題に觸れて來られたらどうしようと思つたからである。いつそ、護とのことをすつかり云つてしまへば、その場だけは切り拔けられさうな氣がした。が、それは突嗟にさういふ氣がしただけで、弟の彼に、いくらなんでも、自分の口からそんな話は出來なかつた。

「照ちやん」

すると、昇は、立ち停るやうにして、彼女の顏をのぞき込んだ。

「牧野の奴、なんて云つたか知らないけど、僕は、君との約束を守るつもりでゐたんだよ。默つて腑れるつもりでゐたんだ。無論、將來のことは別さ。それも……あ、いけねえ、二人つきりでゐると、やつぱり駄目だ。さ、早く行かう」

で、復興ビルの階段を、彼はどんどん上りはじめた。照子はその後から、息を切らしてついて行くと、三階の突き當りの扉の前で、彼は『此處だ』といふ目くばせをした。

標札を見ると、ストオリイ案內發行所と、黑地に金文字で書いてあり、側に、『牧野一郞』といふ名刺が貼つてあつた。

昇は、扉をあけると一緒に、

「やい、えらいもんを買ひ込んだぞ」

その聲にかぶせて、

「ちよつと靜かにしろよ。今、話の最中だ」

「なんだ、お客さんか」

悄げたやうに、昇は默り込んだが、しばらくして、今度は、牧野が戶口へ向つて呶鳴つた。

「照ちやん、はいり給へ。かまはないよ」

部屋のまん中に、ぐらぐらの椅子が二脚と、白木の大きな机が置いてあり、所々の隅に藁のはみ出した長椅子が二つ、その上に麵包屑のやうなものが散かつてゐる。

机をさしはさんで、牧野と客とが向ひ合ひ、その客といふのは、照子がさつき表で物を訊ねられた中年の男である。お互に妙な目禮を交はしたので、牧野は、きよとんとして、

「まあ、そのへんで、ひとつ、エルテルと話をしてゝくれ給へ。今すぐこつちの用事、すむから……」

「でも、御邪魔ぢやなくつて?」

「邪魔なのは、こつちの人さ。ねえ、君、もう好い加減わかつたでせう。僕んところへそんな話を持ち込んで來たつて駄目だよ。ネタはみんな無料なんだからね。君の創作がどれほどのもんでも、僕んとこで使ふとなれや、これや一文にもなりませんよ。なにしろ、世界的の傑作が、僕の手でストオリイにされちまふと、たゞの『筋』なんだから、活動屋さんは、それがトルストイだらうと、シエクスピヤだらうと、そんなことはおかまひなしだ。一ついくらで、金を拂つてよこす。そこが天下に類のない商賣たる所以で、僕は、この商賣を考へついたおかげで、紳士の方は……」

「おい、餘計なことを喋つてないで、早く用事を片づけろよ」

昇はとうとう堪まりかねて、横から口を出した。

DK けふの番組

廿七日(日)

午前七時二〇分(東)ラヂオ體操
同七時四〇分 今日の天氣見込
同一一時四〇分(大)海外市況
正午(東)時報 氣象通報
午後零時三〇分 ニュース
同零時五〇分(東)滿洲より(大連)道教勤行實況

落語の午後(……釜山一、三〇迄一、三〇以後京城ローカル)
同一時一〇分(東)一、絞り紺屋 柳亭 左樂
同一時三〇分(東)二、宿屋の富 春風亭柳枝
同一時五〇分(大)三、いかけ屋 桂 春團治
同二時一〇分(東)四、一兩損 三升家小勝
同二時(東)野球試合實況(第二放送に依る)東京大學野球聯盟リーグ戰 明治神宮外苑野球場より中繼
同三時四〇分(東)氣象通報
同六時(大)連續童話劇(テキスト二〇ページ)續チヨビ助物語(一)北村壽夫作 チヨビ助の一山
同六時二五分(東)產業ニュース
同七時 ニュース 天氣見込
同七時三〇分(東)自作朗讀 やくざ一代 萩寺長七 川口松太郎
同七時五〇分(東)浪花節 追分三五郎 廣澤虎造
同八時二五分(鹿)俚謠 一、(鹿兒島南檢番)(イ)鹿兒島小原良節(ロ)鹿兒島よさこい節(ハ)はんや節 唄三味線 二郎 同 稻治 小鼓 房越 太鼓 稻千代
二、(鹿兒島中檢番)(イ)鹿兒島三下り(ロ)鹿兒島角力取り節 唄 友香 三味線 富香 小鼓 音羽 太鼓 千鳥
同八時三五分(岡)俚謠 小豆島安田踊 香川縣小豆郡安田村有志 解說 高橋和三郎
同八時四五分(東)獨唱 一、飛行機の歌 四天王延孝作詞 原明助作曲 二、四季の初花 田中忠正作詞 久本玄智作曲 菅原明助編曲 箏 永井郁子 管絃樂 久本玄智 新交響樂團 指揮 菅原明助
同九時一〇分(東)ラヂオ小說(一)荒木又右衞門 直木三十五作 市川八百藏
同九時三〇分(東)時報 ニュース 氣象通報 翌日の番組 ニュース再放送
同一〇時 ニュース(朝鮮語、釜山)

第二放送

午後零〇五分 唱劇調 曹弄玉
同六〇 ハーモニカ合奏 アルベ
同六〇三五分 心田開發講話
同七〇三〇分 ラヂオドラマ 放送劇新人會
同八〇 音律 金景元
同八〇三〇分 燕歌外 玄內玉
同九〇 合唱と獨唱 安洞教會聖歌團

あすのき、物 二十八日(月)

同七時一分(東)朝の修養、教育に關する勅語謹解(一) 川村理助
同一〇時三〇分 母の時間 妊娠と齲齒及び其の豫防法に就て 京城齒科專學校長 醫學博士 柳樂達見
午後零時五分(大)吹奏樂 桃谷演奏所より中繼 大阪吹奏樂團
同二時(東)婦人の時間 史上に輝く女性(支那の部)木蘭、曹大家、西太后 松井等
同六時(東)管絃樂 東京オーケストラ
同七時三〇分(東)講演 公債の話 經濟學博士 土方成美
同八時(東)講談 加賀の義兒弟 田邊南龍
同八時三〇分(大)義太夫 伽羅先代萩 竹本東廣
同九時(東)ラヂオ小說 荒木又右衞門(二) 市川八百藏

落語の午後 (一時十分から)

㈠絞り紺屋 柳亭 左樂

或る日、出入の幇間藤吉を連れ旦那が芝居見物に行く。この幇間は酒を飲まなければいい男だが醉つて來ると多辯になる。さて今日も芝居の始まる前に、酒を飲み出し醉つて來てべらべらとしやべり出す

狂言の石童丸につき、加藤左衞門繁氏が、或時庭へ出て窓にうつる奧方と愛妾の二人の髮毛が蛇になつて咬合つて居るのを見て、あゝ仲よいと思つてゐた二人だが心の中はあんなであつたかと繁氏は、發心、高野の山に登つたんですつてねと大きな聲で話す。旦那は、何を考へたか默つて芝居を出て家へ歸つて來る。實は或女を自分の家で世話してやつてゐる。妻も妹のやうに可愛がつてゐるが、藤吉のおしやべりを聞いてゐるうち心配になり歸つて來た

窓からのぞくと、二人は仲良く染物屋へ出す羽織をほどいてゐる。髮の毛は何ともなつてゐないが、よく見直すと羽織の切が蛇のやうに見えたので驚き、飛込み、その羽織を持つて出て行かうとする。細君は『あなたそれを持つて何處へ行くのですか』『紺屋(高野)へさ』

㈡宿屋の富 春風亭柳枝

ある汚い宿屋の主人、唯一人の客が二十日も逗留して一文も金を出さないので、それとなく催促すると客は平氣なもので、實は俺の家は金があり過ぎて使ふのに困つてゐるのだ。奉公人も二千人程居て屋敷の廣さは離座敷へ行くのでも五日間も歩きつゞけねばならない。この間も幸福なことに盜賊が入つて千兩箱を五つ六つ盜んで行つてくれて助かつた等と話し出す

主人は驚き、失禮を詫びて、就ては私の所で內職に富札を賣つておりますが一枚買つて下さいませんかと云ひ出す、客はもしその札が當つたりすると千兩入つて困るのだからこの上金を持つのは困ると斷るが主人があまり勸めるので仕方なく一枚買ひ約束として當つたら半分主人にやることにする。さて、富の當日となると、客はそうッと樣子を見に行くと、自分の買つた札が當つてゐるので、喜びのあまり宿へ歸つて布團を被つて寢てしまふ。宿屋の主人も、五百兩貰へるのだと知ると大喜びで震へながら『お客さん』と夜具に手をかけ退すと、客は下駄を穿いたまゝ寢てゐた

㈢いかけや 桂 春團治

いかけやが仕事をしてゐるのを見つけた腕白大將五六人の連れを誘ふて押寄せる『そら來よつたぞこゝらの子供は一筋繩でゆく奴やないさかいな』と警戒してゐると子供等は大人のいふやうな事を口にしやべり出した中に一人おとなしい子がゐるので褒めるとその子は病人であつた。いかけ屋の揚足とつて一々理屈でやりこめた揚句金槌貸してくれといふのを斷ると火を消して逃げ出し鰻屋の店へ集まり店動かしたり邪魔したりして喜んでゐる

鰻屋子供になぶられて悲觀してゐるところへ來た山伏姿の男『鰻屋君お前手に持つてゐるものそら何や』『何やて團扇です』『うちわなら內で使へ外で使ふたらそとわやないか』と又やりこめられて口惜しがる鰻屋返報の仕方を教へられ山伏のあと追掛けて一問答したが失敗して返り討に合ふといふお笑ひ

㈣一兩損 三升 小勝

金太郎といふ男が柳原の土手で財布を拾ひ中を檢めると金三兩に神田紺屋町大工吉五郎と書いた書付が入つてゐたので早速屆けると吉五郎は一度落したものを二度と手にする樣なおれぢやないから持つて歸れとどうしても受取らない。さあ受取れ、いや受取らないで遂に喧嘩になつた揚句双方から家主附添ひで町奉行大岡越前守へ訴へ出た

越前守は吟味の末兩人の正直に感じ其三兩を預かり更めて兩人に二兩づつの褒美を與へさてこれは三方一兩損と申すのぢや吉五郎が三兩落し二兩申受け金太郎は三兩取るべき處を二兩受取り越前守は三兩預かつて四兩出す。然らば三方一兩損であらうとの裁き改めて御膳を下された。兩人は大喜びで無闇に喰ふので越前守は『其方共腹も身の內ぢやそう食すなよ』といふと『ヘイ多くは食はねえたつた一ぜん』

將棋新手合(三)

於東京市日本橋區蠣殼町二の七 濤呂木將棋所

平香交 香落番 四段△中村熊治(橫濱) 三段▲小堀清一(橫濱)

(圖は四七銀迄の局面)

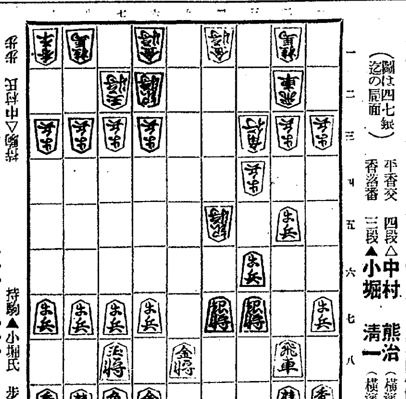

持駒▲小堀氏 歩歩
持駒▽中村氏 歩歩

△四二飛 ▲四六歩 △五四銀 ▲三五歩 △三二飛 ▲三六銀スグ
△五一角 ▲三四歩 △同 飛 ▲二四歩 △同 歩 ▲二二歩
△三五歩 ▲四五銀 △同 銀 ▲同 歩 △三三桂 ▲四六銀

濤呂木七段講評

(上手)四二飛と振るのは、敵の角將と銀の活用を重くする方針である

(下手)四六歩と穩に打ち、三五歩と角頭を攻める方針は健實なる指方である

(上手)無條件に三筋の歩を損する手はないから、三二飛と振るのは此の場合已むを得ない

(下手)二四歩と突き捨て、二二歩と打つて局面の催促をするのは良い手である

(上手)三五歩と打ち、銀の交換により駒損を避ける意味に三三桂と跳ねるのは當然である

(下手)四六銀と上つて輕く敵飛車を壓迫する方針は良い手順である

浪花節 追分三五郎 午後七時五十分 廣澤虎造

文久 二年師走の寒い或る日清水港に程近い追分宿に足を入れた十一人は、次郎長の子分石松を敵討にした都鳥一家だつた。次郎長が河豚の毒にあたつて病臥してゐるとの噂を眞にうけ、目の上の瘤次郎長の命を貰ふ時とばかり、追分宿の青木屋といふ茶屋で時刻を待つてゐた是を伺ひ知つた次郎長の子分追分の三五郎が清水港に知らせた

丁度 次郎長は重立つた子分と共に酒酌み交してゐたところだつた。可愛いい子分石松一人のために十一人の人殺しをするのは、事を好むやうで上役人に濟まない。その內氣がついて謝りに來たら二人位坊主にして許してやらうと思つてゐたのだが、斯うなれば許せない

先方 が十一人だから此方も十一人で行かうと、次郎長を先立ちに、大政小政等腕に覺えの一同が、恨みを飮んで斬死にした石松の仇討に追分さして乘込むといふ一齣

童話劇 連續チヨビ助物語(六) (夕六時) BKコドモサークル

去年の四月まで、一ケ年間連續して放送された『チヨビ助物語』を、また、この十月から續けます、いよいよ、これは『續チヨビ助物語』のうち第一回の『チヨビ助の海遊』のお話です

(水)呑村のお百姓さん太郎作の伜に生れたチヨビ助は、お父さんお母さんに死別れ、志を立て、自分から新田米左衞門殿のチヨビ助と名乘つて諸國々々を武者修行し鯛さん鱧さんの二人の家來をつれて、方々で惡人を懲らしめ善人を助け、たうとう望み通り、一國一城の主―つまり立派な殿樣になりましたね

(こ)れまでのチヨビ助の話は皆さん、よくご存じのことゝ思ひます。さて、チヨビ助は、殿樣になつてから、とても領地の人々には優しく親切な、いゝ殿樣になりましたと、殿樣になつたら、なほのこと、殿樣の中でもいちばん立派な殿樣になつてみたい、まるで二匹のお魚のやうな鯛さんと、鱧さんといふ、ご家來をつれて、懷かしい自分のお城を出發します

(さ)て、これから何が出るか何が起るか

獨唱 (夜八時四五分) 永井郁子

伴奏 箏 久本玄智 管絃樂 新交響樂團 指揮 菅原明助

一、飛行機の歌

四天王延孝作詞 菅原明助作曲

(1)皇國の大空を護りてこゝに三十年、わが航空の勇士の功績をしのぶ飛行場

(2)銀の翼に朝風を颯爽ときる紅顏兒、見よ熱誠の血は躍り燦々として富士は呼ぶ

(3)さはれ世界の航空に較べて恥ぢることなきか、かの歐洲の大戰に練へし從軍幾然たり

(4)櫻花爛漫太平の夢をば鎖ふこと勿れ、わが空軍の後備を增せよ民間機

二、四季の初花

田中忠正作詞 久本玄智作曲 菅原明助編曲

(1)春の初花白梅の薰ぞ床し三輪、慈愛に寄れば二月の空まだ寒く月おぼろ

(2)夏の初花菖蒲草胡蝶の姿に似て優し、曉雨に濡れそぼち露ゆり零す濃しさよ

(3)秋の初花桔梗の紫草にまじり濃紫、黃昏せまる高原に天より降りし星なれや

(4)冬の初花茶の花の香ひ含めるつゝましさ、時雨のあめのいく廻り、み寺の垣の枝古りぬ

俚謠 (夜八時廿五分)

(一)鹿兒島 二郎・外

(イ)鹿兒島小原良節

〽花は霧島煙草は國分、燃えて上るはオハラハ櫻島

〽永良部島から樣が事思ふて詣めた煙草もオハラハ喫まし來た

〽雨が降らぬに草牟田川濁る、伊敷原良のオハラハ化粧の水

〽兵兒の意氣地も娘子がすかりや、あたら朱鞘もオハラハ拔きやならぬ

(ロ)鹿兒島よさこい節

〽鹿兒島言葉で鏡臺茶瓶、いつぺこつぺ步るつもしたや大層疲れもしたヨサコイ!

〽おはんとはつちこや太鼓三味線かろて、どこも日が照る月も出るヨサコイ/\

〽よさこい/\で通にせながら、一日お越せ男の子伴れてそして出張るる磯ん濱ヨサコイ/\

(ハ)はんや節

〽ハンヤエー、はんやはんやで今朝出た船に、どこと港にサーマ着いたやらよ

〽ハンヤエー、貴方ばかりにや難儀にさせぬ、難儀するたらサーマ共難儀

〽ハンヤエー、娘子こら/\おはんも宅どこや、行けば左手のサーマ角屋敷

〽ハンヤエー、唄もひなびてお粗末ながら、薩摩なまりのサーマはんや節

(二)鹿兒島 友香・外

(イ)鹿兒島角力取節

〽櫻島にま一度渡らにやならぬ、植へた木もある樣もある

〽聞いて恐ろし顏見てこわし、添ふて優しい薩摩さん

〽可愛か娘子に秋波を使て、薩摩簪にホタイ負けた

〽竹に雀は仙臺さんの御紋、丸に十の字は薩摩さま

(ロ)鹿兒島三下り

〽秋の神樂けしぐれのもみぢ色もはづかし島娘

〽娘はづかし親指樣は誰れをさすのか氣をもみじ

〽踊り上手で氣だてが良うて辛棒する嫁探したい

〽まるい月だよ日本中を月も笑顏で見て御座る

〽安田よいとこ內海うけてうしろ清瀧、山紅葉

〽駒下駄の音はすれども姿は見えぬ、瀨戶の松風香ばかり

〽瀨裏草履の鼻緒でさへも、切れて心地がよいものか

〽懷かしや佐多の岬の燈見へて月はおぼろの薩摩富士

小豆島安田踊(岡山より) 香川縣小豆郡安田村有志 解說 高橋和三郎

〽そろた/\よ安田の踊見手も囃子も踊手も ヨイ・ヨイ・ヨイ・ヨイ・ヨイヤサ

〽春の辨天島かすみのなかで誰れをまつのかあだ姿 (以下離同前)

〽浮世はなれて谷間のもみぢ人に知れない色がある

〽忍ぶ戀路の手拭かりて月にさせたいほうかむり

〽ぬしは私を私はぬしを助け合ひつゝ共白髮

演藝案內

中央館 新興キネマ專門封切 電本(2)三〇一
リユイス・キヤロル原作 ノーマン・マクラウド監督 不思議の國のアリス ゲーリークーパー・ジヤツクオーキー・リチヤードアーレン・シヤーロツトヘンリー・ゲーリーグラント 他パ社オールスター總出演 此れはお伽の國へ御案內する映畫で、なつかしいお子樣方には特に歡迎されます
巨匠白井戰太郎監督快心の傑作 大都巢鴨超特作時代劇 近衞十四郎、木下双葉主演 銀平くづれ格子 東龍子、相良傳三郎、浮田勝三郎 雲井三郎、淸水明大競演
二十五日特別短期(四日間)晝夜三回(晝間連續入替なし)大衆料金 階下席廿錢均一
新興キネマ超弩級現代劇 大阪朝日新聞連載 原作小島政二郎 監督村田實 オールサウンド 花咲く樹 前篇なみ子の卷 廿五日廿六日 小杉勇 島耕二 市川春代主演
鈴木澄子 志賀曉子主演 獨乙ウフア超特作日本版 監督ラインホルト・シユンワエル ウイリイ・フリツチ レナテーミユラー主演 カイロの結婚
新興キネマ超弩級現代劇 原作小島政二郎 大阪朝日新聞連載 監督村田實 オールサウンド 花咲く樹 後篇エマ子の卷 廿七日廿八日
『御斷り』(花咲く樹)長尺の爲め前篇を二十五日と六日の二日間!後篇を廿七日と八日の二日間上映致します

團成社 京城府鐘路三丁目 北角 電光一九五
廿四日より、毎日三回午前十一時 午後二時 七時
獨逸映畫日本版 マルタ・エゲルト主演 エリツヒ・カルマン原作作曲 チヤルダス姬 ブスタの刈入り祭の夜、あのチヤルダスを踊り情熱の戀を歌によせたマルタ、エゲルトをよもお忘れではありますまい
獨逸ウフア映畫日本版 ハンスアルバース主演 白日鬼 『モナリザの失踪』以來久し振りのトウルデフオンモロー『獨亂のモンテカルロ』のアルバース 彼等が描く奇怪なる殺人事件!探偵映畫の白眉
P・C・L全發聲映畫 河向ふの青春 松崎啓次原作 脚色木村莊十二 澤田浩 篠勝三監督 菊地のり子 逢田研二 高橋豐子 瀧澤修主演

浪花館 松竹映畫 全鮮封切 明治町一 電本三〇三
二十四日封切 連日滿員御禮超特別大興行(上映順)
一、松竹發聲ニユース第二百三十一輯
一、眼と耳の新聞
二、右太プロ超特作オールトーキー 原作脚色秋篠珊次郎 監督井上金太郎 主演市川右太衞門 特別出演 德大寺伸、粟地まゆみ 國定忠次 天一坊以來トーキー俳優として定評のある巨星右太衞門と名匠井上監督の名コンビが行づまりし現時代劇界の新境地を開く大野心成功篇!
三、コロムビア特作漫畫
四、第一映畫超特作オールトーキー 戀日記 原作川口松太郎 脚色畠佐四郎 監督石本統吉 主演鈴木傳明 中野英治 月田一郎 名物三人男

松竹座 P・C・L 黃金町 東電本一五三七
廿四日封切 晝夜三回興行 第一回十一時三十分 第二回二時三十分 第三回六時三十分 晝間御入場者破天荒大割引各等半額
極東映畫超特作時代劇 直木三十五氏代表作 大毎、東日連載小說 仁科熊彥監督 南國太平記 益滿休之助 比叡の卷 羅門光三郎 櫻井京子主演 片岡左衞門 斯波快輔 額田三三夫 花園百合子 中山介二郎 浪路弘 京城第一高女出身 子孃大役深雪に扮して出演
明治文學の最高峰 永却不滅の名小說 尾崎紅葉原作 赤澤大助監督 オールトーキー 金色夜叉

大正館 大都映畫封切場 櫻井町 電本(2)三〇三
二十六日より特別大公開 大衆席十錢均一
大都映畫超特作現代劇 ハヤフサヒデト監督主演得意の大猛闘活劇 地獄に結ぶ戀
パラマウント社超特作全發聲日本版

京龍館 松竹共營 練兵場 電龍三二一
二十三日より五日間秋季特別大興行 大松竹待望久しき稀有の豪華版 下加茂總動員、蒲田、新興右太プロ、寬プロ大應援
東京大阪朝日新聞連載 原作三上於菟吉 脚色伊藤大輔 監督衣笠貞之助 撮影杉山公平 林長二郎一人三役主演 特別出演 新興より・伏見直江、寬プロより・嵐德三郎、右太プロより・高堂國典… 蒲田より・藤野秀夫 オールトーキー 雪之丞變化 千早晶子 志賀靖郎 高松錦之助

朝日座 京城本町五丁目 電本三三六
十月二十四日より六日間限り毎夕五時半開幕 元日活大幹部 尾上多見太郎一黨
二の替り狂言 1、愛慾の祭壇 三場 2、母 一場 3、俠星玄蕃 六場
演劇シーズン中秋第一陣元日活大幹部尾上多見太郎と其一黨六十餘名の大豪華陣にてデビュー!帝劇名花宇路惠子を特別加盟其他新進若手男女優を網羅したる熱と力の一驀實演より映畫!映畫から實演復歸の劍戟界の巨頭尾上多見太郎丈の初御目見得 日活時代多くのフアン鳴門秘帖上演に際して各社競演の陣場爆十郎は各社の先鋒を走り斷然リードしたる熱演は更生の意氣溢るる大豪華版
破格料金 貳等四十錢 壹等七十錢 特等壹圓
◎特に入場料金は祭禮御禮興行として破格大衆料金にて御覽に入れます。但し當興行はプレイ券御斷りいたします

喜樂館 日活直營 京城本町 電本〇七六
ワーナー・ナショナル社超特作 ロイド・ベーコン監督 ブラウン拳闘虎の卷 ジョーE・ブラウン主演 漫畫 浮かれ音樂
廿三日より特別公開 先驅者は常に獨步!文壇の巨作の映畫化とトーキー界の完全制覇!
日活大奏發聲合同超大作オールトーキー 原作大佛次郎 監督志賀西果 地雷火組 前後篇大會 黑川彌太郎 村井永三郎 小林重四郎 阪東勝太郎主演 高津愛子 吉野朝子 五月潤子 多々良凞路
戀のしがらみ 京でなぬかの 面やつれ 清の絆 昔戀しや夕やけ小やけ わがみうたひし 筒井筒
日活多摩川特作品オールサウンド 文藝映畫陣の先驅 小杉天外原作 千葉泰樹監督 魔風戀風 新人社桂珠子大島屯里田記代主演 一本禮三戶田春子田村美紗子助演 明治文壇小說界の巨作當時のモダンガールを描いて洛陽の紙價を高からしめた小杉天外の名作!

京城劇場 本町三丁目(電話本局一五一四番)
山路義人 永井柳太郎 坪井哲 廣田昂 中村政太郎共演 蒲田獨得花嫁シリーズ 原作北村小松 監督野村浩將 花嫁:田中絹代 花婿:小林十九二主演 オールトーキー 夢うつゝ 飯田蝶子 水島亮太郎 齋藤達雄 坪內美子 爆彈小僧 大塚君代 久原良子 小櫻葉子 御影公子共演
眼と耳の新聞 松竹發聲ニユース第二二八輯
十月二十七日より毎夕六時開演 新歌舞 現代劇 元松竹俳優 川上正夫兩面劇(元演藝部)大一座 外五十余名出演
特別出演帝キネ出身郡司靜子孃出演 川上正夫兩面劇一座は二十七日より京城劇場に於て開演、到る所白熱的人氣にて絕體幕なしにて一夜の內に新舊兩派の二日分の演劇が超スピードで見られます:小說よりも面白い皆樣に喜ばれる御芝居…どうぞ滿員にならぬ內に御來觀の程を
プログラム 一、新派大悲劇 菊地寬氏作 娘義太夫 全五場 二、時代劇 亂鬪劇 討つ者討たれる者 全七場 三、喜劇 老松 全二幕

朝鮮郵船定期出帆 △印ハ船客扱リ

●北鮮新潟連絡航路 新京丸、重噸三、五六八噸 定員一等十二名、二等四十二名 三等百二十八名
雄基 三ノ日 午前六時發
羅津 三ノ日 午前八時着 午前九時發
淸津 三ノ日 正午十二時着 午後五時發
新潟 五ノ日 七ノ日 正午十二時着 午前十一時發
淸津 九ノ日 午前八時着 午前十一時發
羅津 九ノ日 午後二時着 午後五時發
雄基 九ノ日 午後七時着
北鮮橫濱直行 東京―阪神―關門―コース
△太海丸 羅津十一月五日雄基七日淸津九日 釜山―關門―大阪―名古屋―淸水―橫濱寄港
北鮮東京行 長壽山丸 雄基九日 淸津十日 元山十三日 關門―名古屋―橫濱―淸水寄港
○急行船 盛京丸 雄基一日 淸死四日 元山五日 關門―大阪―名古屋 淸水―橫濱寄港
西鮮東京行 △咸鏡丸 仁川三日 群山一日 木浦二日
△佐賀丸 新義州九日 鎭南浦十日 仁川十三日 釜山―博多―關門 阪神寄港
北鮮名古屋行
○陸軍運輸部御用船 立神丸 雄基九日 淸津十日 元山十三日 釜山―博多―關門―神戶寄港
北鮮大阪行 淸津丸 雄基三日 淸津一日 元山五日
榮江丸 雄基二日 淸津四日 元山八日
西鮮大阪行 ○南部線 釜山―關門―神戶寄港
漢江丸 仁川三日 群山六日 木浦三日
慶州丸 仁川十一日 群山十三日 木浦十四日
○北部線 博多直行―神戶川寄港
漢城丸 新義州一日 鎭南浦四日 仁川七日
漢江丸 新義州十七日 鎭南浦十八日 仁川三日
敦賀行 新舞鶴―舞鶴―宮津―境延長
慶安丸 雄基三日 淸津三日 元山七日 釜山―博多―長崎寄港
鹿兒島、三角行
錦江丸 仁川四日 群山五日 木浦六日
○博多直行船 長崎寄港
櫻島丸 大連十日 仁川十三日
西鮮淸津行 平安丸 仁川 日 鎭南浦 日 釜山 日
北鮮上海、靑島行 平安丸 淸津 日 釜山 日
上海行靑島延長―群山―木浦寄港 平安丸 仁川六日鎭南浦十日釜山二日
靑島行 安東―芝罘―大連寄港 會寧丸 仁川十日鎭南浦三日
大連行 錦江丸 仁川七日鎭南浦 日
浦鹽行 櫻島丸 仁川六日鎭南浦七日
淸津丸 元山 日 淸津六日 雄基七日
△乘船賃金低廉船中食事付
△右ノ外隨時臨時船ヲ配船シ船腹ノ潤澤ヲ取計ヒ居リマス
日本郵船定期出帆
歐州行 伏見丸 橫濱 十月廿七日 神戶 十一月一日 門司 十一月二日
桑港行 淺間丸 神戶 十一月五日 橫濱 十一月七日
濠洲行 北野丸 橫濱 十一月十一日 神戶 十一月十五日 長崎 十一月十八日
京城南大門通リ五ノ一
朝鮮郵船株式會社 代表電話本局(2)四一九五番
釜山支店 大橋通 元山支店 海岸町
仁川出張所 港町 電話長一三四番
北鮮出張員 淸津府北星町 電話長三五一番
京城代理店 朝鮮運送會社 電話長一八番
鎭南浦代理店 朝鮮商工會社 電話本局五一一番
仁川代理店 朝鮮運送會社
群山代理店 群山海運會社
木浦代理店 朝鮮運送會社
釜山代理店 大池回漕店

大阪商船仁川出帆

●阪神行(船客取扱)
十月廿八日 第二福井丸 群山寄港
十月三十日 神安丸 海州、門司寄港
十月三十日 順吉丸 海州寄港
十一月二日 昭天丸 群山寄港
十一月二日 泰仁丸 群山、尾道寄港
●名古屋、京濱行
十一月一日 興丸 淸水寄港
●鎭南浦、安東行
十一月二日 江龍丸 南浦止メ
●海州行
十月三十日 神安丸
十一月二日 昭天丸
內地各港及台灣、北海道、支那、南洋、南北米、亞弗利加、歐洲、濠洲等の各地行接續通し貨物取扱致候
大阪商船株式會社仁川代理店 株式會社 慶田組 四二番・二一一番(出荷) 九八四番(入荷) 七二番、二一〇番(宿直) 二七八番(現場)
元山代理店 朝鮮運送支店
城津代理店 朝鮮運送支店
清津代理店
羅津代理店
雄基代理店 國際運輸支店

海洋社汽船出帆廣告

◎瑞山行 瑞山丸 日後 寄港地 聖潤代理店 鳴川運送店 三吉里、大湖芝、大山里
◎仙掌行 萬里丸 日發 寄港地 南元浦代理店 池田回漕店 富里浦代理店 高橋回漕部 仙掌代理店 佃回漕店 孔浦里漢津南元浦富里浦
◎唐津行 禮山丸 日發 寄港地 唐津代理店 唐津運送店
◎白石浦行 千里丸 月十回 寄港地 曹德浦 白石浦代理店 白石浦運送店
◎海州行 太郞丸 隔日發 寄港地 牟元浦屯浦 海州代理店 朝鮮運送
寄港地 延坪島
瑞山、唐津、仙掌、富里浦、白石浦行仁川出帆ハ干潮二時間前忠南各港ヨリ仁川行ハ其ノ滿潮二時間前出帆トス
仁川府港町一丁目五番地 朝鮮海洋社 電話二三番一〇一番

內鮮運輸仁川出帆

△日永丸 大阪、神戶行 十一月三日、四日
△津輕丸 大阪、神戶行 十一月四日、五日
△彥島丸 大阪、神戶行 十一月六日、七日
△昭廣丸 大阪、神戶、京濱行 十一月八日、九日
△海隆丸 十一月六日、八日
仁川港町四丁目 內鮮運輸組 電話一〇〇番 一〇三五番

能率低下も蛔虫から
マクニン
錠劑・三〇 ・七五 一・三五
ゼリー・二〇・五〇 一・〇〇 一・〇〇
糖衣錠十 (大人一日量)

近代女性の青春化粧水

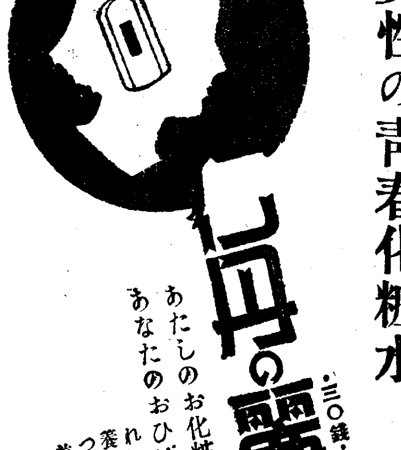

三〇錢・五〇錢
あたしのお化粧下に
あなたのおひげ剃り後に
れいせんで養なふお肌の
つやつやと美しい輝やき

△胃腸を強く頭を守る智能の源泉 頭腦の藥劑
はれやか一服
¥0.30 ¥0.50 ¥1.00 ¥2.00